滿洲報

（第三種郵便物認可大正十一年七月廿四日） 發行人 西片朝三 編輯人 金念曾 印刷人 金[illegible]

[illegible]

大連市山縣通一四二番地 發行所 中日合辦 滿洲報社 電話 編輯部（長）七五一三番 經理部（長）四〇三四番 社長室（長）二八一四番 振替貯金口座（大連）三七三番

THE MAN CHOU PAO 142 Yamagatadori, Dairen Manchuria China.

昭和五年八月十九日

渡河處悉被占領 晉軍將全被俘獲

已向濟南附近陸續增兵 中央或將乘勢進攻德州

中央軍克復濟南後黃河鐵橋已被中央軍把守刻晉軍已不能渡河（十八日南京電）

據濟南電訊黃河上流之渡河地點已全爲南軍所占領又濟南附近南軍兵力陸續增加中央軍或將乘勢進攻德州云（十八日上海專電）

津浦線中央軍兩翼完全已達濟南晉軍不毗壓迫全被俘虜零星小部向黃河北岸潰退中央軍獲輜重甚多並飛機三架（十八日南京電）

蔣介石令韓李等各將領 一氣北進以謀占領天津

一部鞏固濟南及黃河南岸 一部攻魯西一部參加隴海

蔣介石命令韓復榘李韞珩李景林等北進一路占領天津一方在津浦大勝之南軍一部追擊圍濟南及黃河南岸一部攻魯西之敵一部由鐵路參加隴海戰事云（十八日濟南專電）

平陰東平長清一帶 均被許部占領

晉軍一師被圍繳械

許克祥師以兩團兵力占平陰東平長清一帶尙有晉軍一師被中央軍包圍繳械（十八日濟南電）

蔣光鼐警備濟南 兼進擊指揮官

渡長清截晉軍歸路

蔣光鼐蔡廷楷兩師克復濟南後蔣介石即委蔣爲濟南警備司令及進擊指揮官現中央軍由長清渡河截斷晉軍歸路（十八日濟南電）

膠濟晉軍危甚

腹背受敵正被繳械

膠濟路晉軍現已腹背受敵正被中央軍包圍繳械中（十八日濟南電）

下級黨部組織

擴會將召集談話討論會

北平快訊、擴大會議委員多人、於十四晨十時齊集懷仁堂、分配常委會及組織宣傳民訓海外民族各部、辦公地點、並商接收東四所及一切佈置問題、今晨十時舉行第二次臨時會議、決定常委會及各部工作人員、並定明日開談話會、討論下級黨部組織問題、閩於此事異常重要、屆時各委員均將參加、茲錄今日第二次臨時會議議事日程如下(甲)報告事項 一、議議事錄 二、擬由常務委員按月發刊中央黨部擴大會議公報、記載各種條規決議事項重要公文、及其施行公佈之文件、請公決案(乙)討論事項 一、各部報告互選秘書主任案 二、常務委員會提出書記長秘書及主任幹事人選、各部提出秘書及主任幹事人選請委任案 三、常務委員會提出、請委託何子奇同志 爲中央黨部懷仁堂一帶原有古物及器具保管專員案(丙)臨時動議

北平又訊、中央黨部各部秘書(共十八人)及各科主任幹事(共二十五人)開經過迭次之討論、已大致決定、關係方面爲愼重計、昨日尙不肯發表、大約本日(十五日)臨時會議後、當可發表、據記者所知、宣傳部秘書已內定者爲涂允檀（前胡宗鐸之秘書長）習常德、此外人一似尙未定、國際宣傳科主任幹事內定爲蕭恩承、蕭氏前任交涉員、精於英文、編纂科主任幹事爲彭學沛、彭氏曾任南京中央日報總編輯、此外日報科主任幹事、明日當可發表、海外部秘書已內定者爲朱樸、此外如谷正綱、鄧飛黃、焦仲雲、楊全宇、孟謐飛子、因內定爲秘書、孟錫然、盧卿泉、姚覲白、蕭錫山等、有主任幹事希望、陳篙民則因資望較高、將來當任專門委員會之委員、又現任文書科科長馬小進氏、有內定爲常務委員會秘書之說

膠濟晝夜趕修

膠濟鐵路局晝夜努力修理破壞地方俾其急速得以開通云（十八日青島專電）

今後完全保僑

克濟南後國府通告日代使

國府十六日通告重光代使云中央軍十五日已完全克復濟南今後日僑生命財產由國民政府完全保護請爲安心云云（十八日南京專電）

張長官壯健如恒 北寧復舊回瀋

王樹翰覆臧式毅榮臻電

臧式毅榮臻等曾致電張學良氏據王樹翰十七日所覆謂張學良現極健壯俟北寧路復舊即返瀋云（十八日遼寧專電）

張氏絕未遇險

業經本報記者完全查確

關於張學良長官遇險說經本報特派記者在瀋多方刺探料明確係謠諑決無此事云（十八日瀋陽電話）

郭士任到津 談長官近狀

十七日午前八時由北戴河抵津之東北大學郭體育主任關於張學良之近狀所談如左 關於張長官遇變說余亦聞及然余十四十五兩日曾與張氏打網球十六日午後七時始別十七日朝八時始由北戴河出發張學銘亦送至車站並無何種急變云（十八日天津專電）

平漢中央軍 忽改向豫西

隴海線所受之影響

平漢線中央軍忽改向洛陽鞏縣一帶挺進隴海線馮軍因此十七日準備撤退現隴海方面自前日起已不聞槍聲（十八日漢口電）

隴平即時進攻

第一步欲會師鄭州 南軍克濟後命令

中央軍克復濟南後現命隴海平漢兩路軍隊即時進攻第一步先會師鄭州（十八日南京電）

馮攻柳河不克

隴海線馮軍十七日拂曉曾一度傾全力攻柳河店一帶當被中央軍擊斃千餘名（十八日南京電）

津浦票售至德州

津浦線由十七日已售票至德州傅作義李生達刻在禹城設司令部（十八日天津專電）

傅李均在禹城

一說兩氏安否不明 晉軍四萬亦無消息

濟南泰安間曩駐之晉軍四萬迄今消息不明第二路軍總指揮傅作義第五軍長李服膺現在安否尙無確訊晉當局極爲憂慮云（十八日北平專電）

晉軍集中晏德線 或至向機反攻

南軍再進終恐不支 惟有依石滄線抵抗

晉軍刻集結宴城德州之線樹立今後戰策倘南軍祇留一部於濟南大部均撤往隴海線時或出反攻態度計畫奪回濟南亦未可知然南軍若繼續前進則恐終不可支是以彼時或將全主力集結滄州石家莊之線以爲最後的抵抗云（十八日北平專電）

晉軍駐德築陣

又傳南軍無北上勢

晉軍二萬幸得在德州駐足現已着手構築陣地南軍現尙無渡黃河北進之勢（十八日北平專電）

統一鐵甲車 開往前方作戰

平訊、第二方面軍在長辛店車廠所造之統一號鐵甲車、第一例已竣工、昨日上午十二時半由長辛店開到西車站、該車全身通漆黃綠以避敵人視線機車全部均有鋼板掩蔽並設大砲多尊、二時復開回長辛店云

保定紳商要求 冀省府移保

閻允俟時機

太原特訊、保定紳商各界頃（十一日）電閻云頃閱報章期於擴大會議結果國府日內在舊都成立、天津即有特別市政府、其河北省政府、自以遷回保定爲宜、不特此邦人士所想望、且舊署林立足敷信用、即至行政亦非常便利伏乞力爲主持、以蘇保定日益衰落之市面、不勝盼禱之至、保定紳商各界同叩眞、閻復電云、保定商會轉紳商各界鑒、眞電悉、所陳甚是俟相當時期、即行核辦可也

寧國民政府發行 五千萬新公債

名十九年關稅短期庫券

南京特訊、國府寒（十四）公布十九年關稅短期庫券條例、共十四條、其要點（一）充調劑金融財政之用（二）定額五千萬元（三）本年八月一日發行（四）月息八厘（五）自本年八月起、每月還本付息、利隨本減分五十八個月還清（六）應還本息、由關稅增加收入項下指撥（七）按照票面九八發行（八）該券爲不記名式、分萬千百十元四種（九）該券得隨意抵押買賣、得作公務上保證之擔保、及銀行之保證準備金、又據國府十五日晨舉行八十九次國務會議、譚主席、議決、公布民國十九年關稅短期庫券條例全文、凡十四條、定額爲五千萬元、以充調劑金融之用、八月東（一日）發行、月息八厘、還本分五十八個月還清、至民國二十四年五月本利還清、其本息、由財部指定在關稅增收項下指撥、特令總稅務司按月照還本付息表所列數目、撥存中央銀行、交由基金保管委會、指定中央中國交通三銀行、爲經付機關

上海時報 黃伯惠被綁

歷九小時出險

上海訊、時報之黃伯惠、十五夜半時、在館門前突被持械六人綁黃上黃自御汽車、沿浦灘駛去事後經公安局約同水警嚴緝、刪（十五）晨九時、卒在曹家渡一船中、搜獲綁匪、黃安全 又謂時報黃伯惠、刪（十五日）晨零時半被綁、歷九小時、即出險報告破案係時報附近某店十二齡學徒兪阿斌、黃被綁時、適被兪瞥見、當即被匪挾登汽車、駛蘇州河宜昌路、始將兪逐出、兪佯作歸計暗隨車後追到車停報告附近捕房、經市公安局破案

朱慶瀾抵西安 赴省西視察

陝省又遭蝗患

北平訊、赴陝查災放賑之朱慶瀾及李組紳等一行、已抵西安、有電到平報告云、報子街賑務處熊秉老、錢俊人孫子明、樓望續、饒聘卿、楊子繁、張仙舟諸公暨幹事諸公鑒、咋晚抵西安、醴泉、三原、涇陽、蒲城、急賑已查放完竣、楊子功崔獻樓高海峰諸先生暨四省慈善會同人、現在扶風岐山查放、李福田先生暨五台山並濟佛教會同人、現在乾縣查放、胡駿卿先生暨孝惠學社同人、現在興平查放、均不日可畢、即往辦縣分、依計畫定妥、再行續閱、瀾等稍事部署、即赴省西視察、此間蝗患甚重、早移十去其八、雲澤仍稀、晚秋尤爲可慮、當地正設道場祈雨、知注特聞、朱慶瀾李晉叩眞

匪擾淮南鹽區

劫掠焚燒慘劇

上海訊據南通函淮南沿海竹港以北各公司墾區完全被股匪竄擾並繳去墾警槍械、搜劫勒索焚燒屋舍決堤毀苗無所不致省府電劉旅黃團剿辦

宋子文召集 九省財政人員

諮詢稅收情形

上海特訊、宋子文召蘇浙皖贛湘鄂粵閩魯九省關監督、財政特派員、鹽務稽核所、長鹽運使、印花稅、捲煙稅、麥粉特稅、沙田官產各局長寒十四安集滬、分六批由財部主管長官引見、諮詢稅收情形、以資統計整理

閻馮駐遼代表 離瀋又一訊

會晤薛賈等

瀋陽通訊、駐遼閻錫山代表孔繁霨、馮玉祥代表鬥致中、近因薛篤弼、賈景德將赴北戴河會晤張學良、定於十五晚十點乘南滿車赴大連乘輪轉赴北戴河與薛賈二氏會面以便報告在遼接洽情形、並向薛賈二氏詳詢各路軍事及擴大會議進展之狀況、同時晉謁張學良、以作感情上之聯絡云

東北張長官始終 保持善意中立

林家訓由北戴河抵平談

第四方面軍砲兵司令林家訓前於十二日由津赴北戴河謁見張學良長官、前後三次、十四日由該處啓程、十五日晨業已到平定十五日晚或十六日晨返魯西防次、據其所發表談話如次、兄弟上次由平回防、到開封後、即轉車赴考城、在考城附近之第四方面軍總司令部、謁見石總司令、報告前赴東北一切經過、在該處耽擱一夜、石因張司令長官偶抱採薪、命續去慰問、兄弟到北戴河後謁見張司令長官、計有三次張清恙已痊、張對時局所表示者、仍不變原來善意的中立態度、十三日張司令長官赴英國軍艦參觀、兄弟亦隨往、該艦有士兵七百六十人安有十英寸徑口大砲八尊、此八砲有發彈之總機關、一按機關、八砲可以同時發彈尙妙極也、張司令長官暫時尙無返瀋之意、北寧路之被中站路軌、十三日又被雨水冲毀、電報同時不通、兄弟日前東去在留守營時、爲水所阻、下車步行二里餘、方換車東行、兄弟因離防日久定今晚或明晨即返魯西防次云

天津法租界 大捕共產黨

在北方書局內 捕獲二十餘名

津訊、公安局十五日偕同法工部局捕探、在法租界耀華里北方書局捕獲大批共黨嫌疑犯、約二十五六名、捕獲後、即由法工部局移送公安局、現在由該局分別提訊據法工部局當事人言、該局對界內共黨行動、早加注意近經發現該書店往來之人、頗多可疑、比即從事偵察、經三日之久、遂決定施行搜捕、除捕獲二十餘人外、並得可疑書籍甚多、復據中國官方消息、所捕獲之人犯中、是否確爲共黨、現正在審訊、惟該書店爲共黨之聚會地點、業能證明云、並聞共黨最近時以魏振華事件鼓動共同黨、以便引起[illegible]動、實則此事眞象、據第三監獄調查、魏振華係於上年九月廿七日經河北高等法院檢察處送監寄押、其伙食係由該犯自費購米麵、監獄代爲製成之米飯饅頭、其家屬送來之菜蔬、數月以來、飲食甚爲良好、本年六月四日、因患脾臟症、當飭撥入病監飭令醫士妥爲診治、並通知該犯家屬前來探視、特准該犯家屬延請本市馬大夫醫院西醫診治、該犯妻子、並每日來監視看、以示優待六月十四日、曾由監呈請河北高等法院准予保外醫治、未蒙照准卽該犯病入膏肓、不可救藥、雖經馬大夫醫院西醫診治、卒無效果、於本年六月二十九日因病身故、當日該犯妻子同胞兄來監領屍時對於監獄之特別待遇、且深表滿意云

瑞典代辦 訪晤仲鳴

平訊、汪精衛之秘書長曾仲鳴氏、留法將及十載、著作甚富、均爲歐州人士所欽佩、曾氏抵平後、駐華法公使、與其誼誰甚篤、首先設讌宴曾、聞駐京瑞典代辦勞格培、宜曾抵平、思與之一晤、特向外交處請其介紹、昨晨十一時、赴汪氏行館訪曾由外交處派科長鄧宗瀛陪往談約一時、甚爲歡洽、并向聞曾索取法文近著數本、始辭去

汪氏門前怪客

自稱黃埔軍校生之曾霆 得了五十元大罵汪精衛

北平通訊、汪精衛自來平後、每日前往請謁者、黨政軍學各界均有、男女老幼、形形色色、頗呈奇觀、聞汪近來到之萬言書及條陳、不下二十餘份、此外携著作及印刷品請求評閱者、尤不計其數、最近復有一怪客、姓曾名霆字智敏、年約三十許、自汪氏由鐵獅子胡同遷至東四三條後、每日按照會客時間必到、自稱係黃埔軍官學校第二期畢業生、名刺上印有、中華民國陸軍第十一路第十八軍獨立第一師師長之官銜汪以其係黃埔出身頗重視之、曾延見、知其資斧將罄、乃贈以五十元、囑暫回鄉、俟有機會再爲邀約、曾怏怏而去、翌日復來、仍請見汪、汪以事忙未果、如是逐日前來、已七日未間斷、黃埔生求見汪君者汪向派某君招待某約曾氏談話曾竟拒絕謂非親見汪先生不可、經衛士勸解亦無效且大肆謾罵、其詞如出村婦口吻、謂黃埔同志死者奚止千人、均爲一人之故、我爲黨國犧牲、茲幸健在、汪精衛何人敢拒而不見、兄等語等、衞士以勸解無效乃強迫架出、聞曾某並非粵人而學操粵語、觀其舉動、非有神經病、即係另有作用

賈景德返平

津訊某方消息賈景德因北寧路洪水未退尙未能赴瀋十二日已由津返平有所接洽今日即當再行赴津

東北人物志 玉照履歷預登一部 啓事

東北人物志投票結束後、敝報鑒於是書、既屬可供參考、且足昭示將來、自應以材料豐富爲第一要義、乃請求當選諸位、以玉照履歷見惠、承荷不棄、相繼慨允、茲特陸續先揭一部分於本報第二面、並以左列各項奉達

一、已荷允登並付刊資諸位、如玉照履歷、尙未寄下即請早日賜寄敝報大連本社、及各分社

二、履歷如有須加更改損益之處、請賜示知、即當照辦

三、敝報爲謀早日出書、亟欲速急結束、已經當選各位有尙未示以登載玉照履歷與否者、並請迅賜允諾、准照所請辦理、俾得如期觀成、益增完備、則豈惟敝報之幸耶

四洮鐵路管理局廣告

本局現爲辦理防疫延用醫官四名臨時助理凡有合於後開資格并願應聘者希將本人出身經歷及年歲住址籍貫等希望薪額於八月三十日以前通函本局總務處文書課俟認爲合格再行函約來局接洽可也

計開

資格 國內外醫學專門學校及各醫科大學畢業者

名額 四名

職務 臨時防疫醫官

期限 最短期限三個月自九月起至十一月止

薪金 俟認爲合格後函約來局接洽

待遇 與本局員同等待遇

洮昂齊克鐵路於本年八月一日起貨主不交貨物收據領取保證書提貨時一律按章徵收手續費之廣告

查國有各鐵路對於各站到着貨物貨主不交取保證書用以提貨時均行照章徵收手續費以示限制現在本路既與各路辦理聯絡關於此項辦法未便獨異茲定由本年八月一日起凡到着本路各站貨物無論本路與聯運路者如不提出貨物收據即受託書領取取保證書時一律照收手續費每張貨票所載之貨物零擔貨物每張五角整車貨物每輛二元除令各站布告外恐未週知特此廣告

洮昂齊克鐵路局車務處 科 啓

齊克鐵路工程局廣告

啓者茲爲便利旅客起見所有本路各車行車時刻業經重新改訂定於八月九日起實行今附新訂客車行車時刻表於左俾衆週知特此廣告

齊克鐵路客車行車時刻表

下行 一一次		站名		上行 一二次
6.00	開	龍江	到	18.00
50	到	塔哈	開	10
7.00	開		到	17.02
8.10	到	寧年	開	52
30	開		到	15.32
9.55	到	富海	開	12
56	開		到	14.10
11.26	到	泰安	開	12.40

中東鐵路管理局地畝處出售各種改良牲畜廣告

啓者茲爲縮減範圍起見裁撤蓄養各種牲畜料蓄部分所有牲畜亟應盡行出售有願零躉購買者請即投函本處書明所需種類及數目並貼足印花價格以金魯布爲本位須於看過後再行議定如有詢問事件逕向農業科（奏家崗大直街阿什河街拐角電話二四、三三號）接洽可也

茲將改良牲畜種類分別列後

一、沃爾洛夫司吉純種良馬十二匹（係俄國最著名馬種）

二、最佳純種及改良種兒馬八匹

三、各樣純種牝牡牛犢

四、改良佳種乳牛

五、羅馬洛夫司吉純種及改良等種細絨羊

恭頌 徐縣長之德政

本邑居于遼渾蒲太諸河之濱每當夏秋之交水患殊爲堪虞自我縣長徐公蒞任後關心民瘼地方應興應革事宜除已次第進行外而於防水一項尤爲注意對於河之有堤者督飭人民加高培厚無堤者指令人民設法興修前歲於縣之東門外小河東一帶數十家居民近溝河向來未經修堤頻遭水患遂勸諭公民等設法興修當經公民晏振祿施捨地畝一日半作爲樹立堤基之用公民一經此一番提倡遂不避勞瘁晝夜督修刻已工程告竣從此一方人民生命財產得能保全者皆出我縣長徐公之所賜也公民等無以爲報謹誌報端以資鳴謝

遼中縣本城公民 徐秀峰 晏振祿 張兆清 韓成業 陳敬一 王喜清 等同啓

毛煙疋

敬啓者敝廠自開辦以來已近念載心研究毛織各品蒙各界贊許均謂貨超歐亞一等可稱中國首創第一家計精織東西最新式各種男婦老幼毛襪手套毛衣背心披巾圍巾絨帽等品此外又由歐亞著名各織工廠運到編毛絨線並絲各疋頭成色均係上等惠顧時務請認明註冊三金牌鴨牌駝牌合手牌各商標以免受人冒充又代理上海利興公司皇后保國等牌香煙以上各貨現存甚夥零整批發價錢務求低廉請購試便知

天津東門內 金記津總廠啓 電話總局一四五一

惠顧時如下列接洽處之人他往時可直接信知敝總廠是荷

接洽處 長春頭道溝日升棧內 吉林臭皮胡同福興公內 遼寧日站景林公司內 哈爾濱道外正陽街西頭東永德棧內

日本海軍省新擬 補充海軍計畫

已漸次趨於具體化

日本海軍省依據倫敦海軍條約計畫補充左之海軍力量現已漸次趨於具體化

一、無論一千九百三十五年之次期縮軍會議如何當先立定至一千九百三十六年止之暫定的補充計畫

二、一千九百三十六年以後爲日本國對美國海軍勢力最不利之時期且陷於最危險之境故須立定至一千九百三十九年止之永久的補充計畫爲必要

依上二項之分類最先之當面問題依然須首先研究至一千九百三十六年止之暫定的補充計畫爲考慮該案之結果大體決定內容如左

一、建造艦艇

二、準備擴充航空兵力

三、充實內容

上列之暫定的補充計畫既已確定準備擴充航空兵力擬定左之諸項

一、擴充航空隊爲十六隊於此十六隊之中選派一隊參加愛柏林號飛行船練習

二、增加航空母艦所載之飛行機

三、增加艦載飛行機

四、在橫須賀新設航空機之設計製造實驗所

五、改造新式航空母艦

以上諸計畫已經航空本部與軍令部間一再縝密協議成立所需全部經費爲二億元但依日本海軍建造艦艇及擴充航空兵力量並充實內容等至一千九百三十六止之暫定的補充計畫總額保留財源在五億一千二百萬元之範圍內是故目下仍在作最後之研究云（十八日東京專電）

日樞密院通過 倫敦海軍條約

須要經過多少曲折

濱口首相訪宇垣陸相後談

日本濱口首相十七日與在箱根養病之宇垣陸相會見終了後即赴該地富士屋旅館稍事休息至午後五時乘由該處出發之列車返歸鎌倉別莊茲將該首相與宇垣陸相會見後發表左之簡略談話

陸相病症益見全愈本月底或可銷假理事關於軍制改革既與阿部代理陸相磋商即無須直接與宇垣陸相協議樞密院對於倫敦海軍條約之態度現將開精査委員會審查結果如何均難想像至現時樞府與政府之間之立場無須政府表示決意亦不致發生重大問題況樞府在會議時對於政府所信者業已明瞭就此一點推測可決其必無問題外傳第一次委員會議決者不利於政府皆屬謠言不過雙方磋商審計方針難免經過許多曲折乃爲意中事總之就大局設想樞府斷不致否決倫敦海軍條約敢爲豫期云云（十八日箱根專電）

北方擴大會議

秘書主任正式推定

並委任各秘書及主任幹事

北平快訊、十五日上午十一時、擴大會議第三次臨時會在中央黨部會議廳開會、出席委員、茅祖權、白雲梯、潘雲超、陳嘉祐、覃振、汪兆銘、閻錫山（冀貢泉代）李宗仁、黃紹雄（麥煥章代）黃復生、薛篤弼、鄒魯、謝持、王法勤、劉守中、張知本、經亨頤、陳公博、陳樹人、趙丕廉、柏文蔚等二十一人、主席汪兆銘、列席文書科主任馬小進、主席恭讀總理遺囑、全體肅立、次開議

報告事項（一）主席報告擴大會議第二次會議議事錄無異議（二）主席報告擴大會議第一次臨時會議議事錄、無異議（三）主席報告、擬由常務委員會、按月發刊中央黨部擴大會議公報、記載各種條規決議事項、重要公文及其他應行公布之文件、請公決案、議決、照原提案辦理

討論事項（一）各部報告互推秘書主任案、一、組織部報告、互推汪兆銘爲秘書主任、二、宣傳部報告、互推顧孟餘爲秘書主任、三、民衆訓練部報告、互推覃振爲秘書主任、四、國內民族部報告、互推白雲梯爲秘書主任、五、海外部報告、互推陳樹人爲秘書主任、均無異議、通過（二）常務委員會提出書記長、秘書、及主任幹事人選、請委任案、議決、均照常務委員會提出人選委任、于若愚常務委員會書記長、馬小進、唐紹明、李俊龍、爲常務委員會秘書、胡永寬爲文書科主任幹事、張敷文爲議事科主任幹事、景瑞爲交際科主任幹事、雨民爲庶務科主任幹事、王懷奇爲會計科主任幹事（三）各部提出秘書及主任幹事人選請委任議案決均照各部提出人選委任、甲、委任鄧飛黃、楊集賢、曹四勿、爲組織部秘書、谷正綱爲第一科主任幹事、王友蘭爲第二科主任幹事、劉求南爲第三科主任幹事、蕭忠貞爲第四科主任幹事、屈允檀爲第五科主任幹事、乙、委任楊芬、沈默、楊魯、爲國內民族部秘書、李永興爲第一科主任幹事、王惠民爲第二科主任幹事、馬元鳳爲第三科主任幹事、聶步雲爲第四科主任幹事、丙、委任朱樸之、何姻賢、張文甲、爲海外部秘書、湯澄波爲第一科主任幹事、黃恢權爲第二科主任幹事、周慰民爲第三科主任幹事（四）常務委員會提出、請委託何子奇同志、爲中央黨部懷仁堂一帶原有古物及器具保管專員案、議決、通過

臨時動議 民衆訓練部提出本部委員會議爲計劃訓練案起見、擬組織民衆訓練設計委員會、委員以富於學識經驗者充之、民訓部秘書及各科主任幹事、爲當然委員議決通過、十一時散會

又訊、宣傳部、民衆訓練部秘書、及主任幹事人選、昨日會議、均未提出、聞下次會議、方能定奪、又文書科主任馬小進、面約請報界同志、於本星期日（十七日）上午十時、到中央黨部、商定招待新聞記者規則云

僧多粥少 北平又訊、擴會各部秘書及主任幹事等、昨已正式發表一大批、宣傳及民訓兩部、因分配上尙須斟酌、隔日方可發表、此次任命各部秘書及主任幹事、表面上不過一名單、實際上諸委員會煞費苦心、聞人選之決定、除常務委員會各科主任幹事、多由趙丕廉推薦、由前辦事處職員蟬聯外、其餘無形中有一種原則、例如一部之秘書、則左右及實力派各佔其一、其餘如各科主任幹事亦然、聞名單正式發表後、名落孫山者、總計不下百人、宣傳部秘書已內定者爲楊全宇等、日報科主任幹事爲陳紹虞、陳前曾任武漢民國日報總編輯、現任民主日報主筆、文藝論述四射、後起之青年作家也、國際宣傳科主任幹事爲蕭恩承、編纂科彭學沛、民訓部人員分配最難、以實缺僅八人、而聞僅青年部一部、候補者即有二十餘人、覃振頗感爲難、聞有由本人兼任之說、秘書中已內定者、爲龍承子、曾仲德二人、其餘之主任幹事陳嘉佑潘雲超商震等均須推薦、故分配上一時尙難解決也、今日談話會、將討論下級黨部組織問題、內容甚複雜、恐將有長時間之商議也

依關東州鹽資料 統一鹽業政策

日拓務省將召集會議討論

日本拓務省於一月以前即計畫網羅台灣朝鮮關東州等各殖民地當局並商工兩當局開催殖民地鹽業政策會議故自今春以來即由拓務省殖產局着手蒐集各項關係資料並準備一切中最近漸見完畢可於九月下旬開催會議矣據聞此項會議所討論之極重要問題即爲確立日本鹽業政策之具體統一並依自給自足主義爲原則助成保護外地鹽業及改善國際貸借且就實達工業權威者西川博士目下在關東州視察所得資料及田中專賣局技師報告材料等爲中心討論至於開會日期刻正由日拓務省考慮確定召集云（十八日東京專電）

反對倫敦條約

日樞密院全體主張

日本樞密院各委員及各顧問官對於倫敦海軍條約之意向太多數主張否決僅極少數一二顧問官表示維持條約態度其力量非常微弱據一般觀測者之推測樞密院最終縱然通過此項條約亦須現政府具立對於將來國防缺陷確實誠意補充暨約後方能達到無事通過目的且於未通過之先樞府必向政府發出問責之痛烈警告云（十八日東京專電）

在此最後決戰

全局勝負與否

閻馮嚴令各軍戰士 須抱極大犧牲與堅強毅志

北平特訊、據某方接馮電、報告軍情、原電如次、上略現我隴海方面、於前線出擊之兵力、由正面進攻者有八萬以上、側翼繞背後者之敵有十三萬人此次爲對敵最後之決戰、誓以全力與敵一拚、務期於三日內、得極大之效果、刻嚴令各軍、須抱極大之犧牲、與堅强之毅志、有進無退、否則軍法所在、定不姑貸、請鼓勵士氣、猛力擊敵、以取夾擊之效、全局勝負、在此一舉、望共勉之馮玉祥印

鄭州特訊、總部據隴海前方各將領報告、歸德攻下後、我軍乘勢進攻、寧軍節節退却、刻已將敵軍第一線衝破馮玉祥因軍事形勢甚佳、特親赴內黃考城一帶督戰、並嚴令所部各將領、努力奮鬪有進無退、以期一戰成功、將蔣氏打倒、騎兵師長張德順電告、將馬牧集碭山之間鐵路電線破壞二十餘里、鐵橋十七座

濟南特訊、寒（十四）日各路晉軍均有捷報、據某軍官談元十三日戰局較重要、寧軍一部、由泰山後小道北進、襲攻中宮邵兒莊等地、當與晉軍開火、極激烈、相持一晝夜、寧軍不支、於寒十四日晨南退、長淸陳家飯舖歸德鎭以西之寧軍、亦被晉軍擊退、閻馮十三日午後有嚴厲命令到濟、令轉飭各軍努力前進、後退者斬、故士氣大振、張蔭梧奉令、坐鎭濟南、其參謀長周雁池、寒十四日早六點半、帶第四路總部八大處人員由青州來濟駐演武廳、津浦陣線在萬德界首間、膠濟在楊家莊、晉軍皆佔勝利

又傳作義令師長榮華爲左翼前敵指揮、率本師及第五軍第九軍各一部、在中宮一路以擊前進、與寧軍在大淵溝鄒兒莊一帶激戰、極兇猛、寒十四日午後寧軍不支、向大淵溝以南退却、同時寧軍一部在嵩山以南、被晉軍包圍、寒十四日早李服膺由長淸轉赴左翼視察、傅作義昨又來濟、亦於寒十四日午後赴左翼視察

大津特訊、某軍事機關昨接大津警備部袁密津浦線正面我軍連日冒雨與敵血戰、官兵無不奮勇爭先、佳九日我陳長捷師以少數部隊、奮勇直登、當將盤踞碭山最高峰玉皇頂之大部敵兵擊退、當時並即佔領該地、敵紛紛向山後山下亂竄、我軍乘勢用手溜彈拋炸、敵死傷頗重、血染山崖、慘不忍睹、其潰走之少數敵人、爲狀亦至狼狽、又據友軍情報、敵陳調元部、前日在魯豫界、被石（友三）軍擊潰、損失頗重、殘部退往武城單縣、石本人確已率部二萬人、向濟寧挺進、截擊蔣軍、斷其歸路我津浦正面及右翼、準備即日反攻、日內當有大發展、特達、孟文仲叩元十三印

濟南又訊、津浦線軍事形勢無大變化、三方面軍各部軍集中完畢、即大舉反攻、張蔭梧奉令、往來濟南高唐之間、策應膠濟津浦兩路軍事、此間接太原電、閻派總參議周玳、督戰司令謝濂、來濟協商軍事

天津又訊、督戰司令謝濂、總部參議周玳、十四日上午十時四十分同乘專車由幷來津、在新站下車、袁慶增、曾延毅、均到站歡迎、旋應袁曾歡宴、下午一點四十分偕同趙承綬劉恩承、登車南下赴濟、東路之敵、經我軍連日猛攻、敵隨抽大部迎堵無如我官兵不顧一切、勇往直前、敵懾於我軍聲威、大見動搖、眞十一夜復令全線猛攻、隴海南北及臨河店一帶、敵勢不支、紛紛潰退、我軍正在總追擊中同時隴海正面、對敵施行猛攻、左翼大軍、復行繞襲、潰敗殘餘不難剋日肅清也、計先後俘繳敵三萬餘、得槍數千支、機關槍五十餘架、砲二十餘門、獲輜重無算、我軍略有傷亡等語

又據某方面接鄭州電、此間某軍事機關接前方來電、報告馮玉祥在內黃一帶督戰、及戰况各情形、原電照錄如後、一、頃奉總司令電開、據馮副司令電稱、刻隴海正在全線猛攻中、兄在內黃考城一帶督戰、不達滅敵目的不止、請即飭前方各軍、努力奮鬪爲盼、等語、特電達知、二、頃接石總司令虞電稱、此間軍事甚爲順利、右翼已到歸德附近、正與敵人激戰中、敵人之接濟、均向後運、一二日即可解決矣、三、又總司令電開、頃據鄭州劉總參謀長驥電稱、頃接前方報告、我龐炳勛部、在睢縣南見與持相之敵已有退卻之勢、孫連仲孫殿英宋哲元各部、已過勒馬集荒集高幸集之線、孫良誠兩師攻其後、敵雖抗戰數次、僅有一二萬人、敵人因我兵力過大不久即可後退、並聞敵方無大抵抗、最近由津浦路調來七九兩師、已開抵朱集車站我方各部動作、雖因道途泥濘、仍極迅速猛攻中、請飭制敵軍、勿令其得有餘力可抽、以便制其死命、即下徐州爲禱、等語

中原匪禍猖獗

毀村陷塞日有所聞

開封通信、據臨汝縣訊、臨汝城東北距城十八里之周莊寨、被匪首崔印川等數百人於某日攻陷、盤踞數日計殺人一百餘名、燒房八十餘間財物糧食損失如洗臨行擄去肉票一百五十餘名、縣西杜莊被匪攻破慘殺二百餘人、現匪盤踞該村案內業已二月有餘、無人過問、七月十五日夜、盤踞杜莊之匪、復將縣城西關攻破、肆意焚殺、死亡枕藉、財物糧食、損失無算、臨行架票一百五十八名、七月二十六日夜、城西十里鋪復被盤居杜莊之匪攻入、燒掠一空、架男女票各一百餘名、二十八日城東八里之黨屯、又被東南土匪攻破、焚殺益酷、慘不忍言、損失更不計數、至汝河以南第四第六第七等區、亦到處皆匪、人民逃無所避、贖票更復無錢、以致百業俱廢、災民盡轉溝壑、難望生存云

又河南振務會函云、頃據宜陽縣長曹耀祖呈報、該縣韓城鎭東西兩寨、同時被匪攻破、匪首孫耀光巴根明等、約兩千餘人、在該兩寨內盤踞二十餘日、恣意焚殺、死亡枕藉、計西寨內殺死男女二百四十餘名、燒房四百餘間、掠去肉票尙未贖回者五百餘名、東寨內殺死男女三百餘人、其他被害情形、倍於西寨、西寨外之寨王寨村塔灣村、城角村官莊寨村等處、燒殺更慘、損失亦鉅、其附近莊村房舍、存留無幾、凡該匪所過之地、無不焦爛、惟韓城鎭向屬該縣重鎭、商業輻輳、此次突遭浩劫破壞無餘流離載道、哭聲遍野、慘狀情況、筆難盡述云

太原恢復熱鬧

正太道上要人如梭

太原通訊、自石莊汪閻會議閉幕後、正太路上、要人往來、又復如織、而各大飯店因之亦呈活潑氣象、茲將十一十二兩日、往來要人、彙誌於下、奧國駐滬領事溫克來、因有某項外交事宜、須與此間當局、會面洽商、遂於日前由滬起程、順海北上於十一日下午四時、乘正太第一次快車、由石抵幷、下榻山西大飯店、旋即進謁當道、接洽一切、總部特令憲警、嚴密保護、溫氏接洽完畢後、並擬參觀山西政治、及遊歷晉祠等名勝地址、第三方面軍騎兵集團總指揮趙承綬、因向總部報告前方最近戰況、帶領隨員及弁護等共十餘名、於十一日下午四時抵幷、下榻於精營東二道街私寓、當夜即赴總部、報告一切、並面請示機宜、此外本日來幷者、尙有中國招商局總辦李國杰代表首仁輔陸海空軍總司令部外交處員黃丕傑二人、首之來此、亦係與當局磋商要公、第五路總指揮駐晉辦事處處長胡捷三、前曾離幷赴平、轉豫晉謁孫殿英、報告在晉近月經過、胡因公畢、已於十日下午返幷、又第三方面軍第十六軍軍長楊澄源、及第三方面軍總司令部參謀長石樂熙二氏、因奉當局命令、南下考察戰地情況、並代表當局慰勞前方出力將士、楊石二氏、已於十一日上午七時、轉乘正太第二次慢車離幷、轉石南下、並帶有隨員弁護多名、第六路總指揮唐生智代表藏卓、前奉唐命、來幷晉謁當局、報告南方共共萬援詳情、並接洽要公、茲藏任務已畢、遂於日上午十二時偕同隨員乘正太第四次快車赴平謁汪、美國農學專家魏侯氏、曾於前日來幷、考察由美國運來之早高梁種子今年定長成績如何、現魏已考察完畢、遂於昨日離幷、轉豫陝等省考察云

閻令趙承綬等 四督戰司令

迅速赴前敵

天津訊、連日隴海路戰事、已有積極發展、津浦路蔣軍受隴海影響、亦分調一部、前往增援、閻爲促戰事發展計、對隴海津浦濟三路、此令下一致總攻擊之命令、同時並派津浦督戰司令四員、使已於十五日到達前方、督飭作戰、司令爲趙承綬、謝濂、楊澄源、周士廉四人並撥督戰隊十隊、開赴前方交各該司令統率督戰、各督戰隊均帶有機關槍等、遇有退卻官兵、即格殺勿論云

陳濟棠已改變 攻守作戰計畫

粵機飛到南寧投炸

香港特訊、陳濟棠改變作戰計劃、對撫河取守勢、對大河取攻勢、余師已開桂平、貴旅抵平南、向武宣進、陳令余師楊鼎中兩師擔任攻邑前鋒李師任總預備隊

津訊、某軍事機關接胡宗鐸轉來李宗仁一電云、特急、北平汪先生、太原閻總司令鄭州馮副司令鈞鑒、頃接李副司令元（十三）電文曰、我軍於佳（九日）蒸（十日）眞（十一日）各日、已將平荔修蒙、次第收復、敵退時、平樂搶劫一空、劫掠地方擄拉婦女、大河下游、不難肅清、等語、知注特聞、胡宗鐸叩刪

香港又訊、邕各善堂醫院、文（十二日）電陳濟棠、謂滇桂軍在邕垣相持、人民困苦已極、乞令飛機勿來邕、投彈轟陽無量柳州桂軍紛開賓陽、總部接報、周爛部圍邕桂林、與桂軍聯合、因增兵赴梧、並派江鞏堅如執信等艦赴桂、鞏固大河、南寧各善堂醫院、文（十二日）電陳濟棠、謂滇桂軍在邕垣相持人民困苦已極、乞令飛機勿來邕投彈

某方李宗仁電云、我軍於佳蒸眞各日、已將平荔修蒙次第收復、敵退時平樂搶劫一空、劫掠地方、擄拉婦女、大河下游不難肅清、宗仁元（十三日）印、國聞社十五日上海電、柳州桂軍紛開賓陽粵總部接報、周爛部圍邕桂林、與桂林與桂軍聯合因增兵赴梧、並派江鞏堅如執信等艦赴桂、鞏固大河

寧中委譚張戴等 亦倡均權制度

對寧各部奪取省營事業 表示不滿提請政會注意

南京通訊、譚延闓張人傑戴傳賢等、向中政會提議、稱以國家制度必求內外相維、通力合作、而後能共進繁榮、故總理手訂建國大綱十七條、以事務性質、定中央與地方權限之標準、不偏於集權、亦不偏於分權、以防國家政令之統一、法至美意至良也查近日各部、往往將各省已經興辦之事宜、不審辦其性質如何、均請劃歸各部直轄事實上、時有鞭長莫及之患既違均權之旨、復礙建設之進行、實則各部對於各省所營事業、除由中央直接經營者外、凡地位始收指揮如意之效、擬請交國府令各主管院部、對於此種案件、加以注意、經中政會函、府轉令行政立法兩院查照

陳嘉佑抵平

李烈鈞現在滬

平訊、中委陳嘉佑、本月五日離滬北上、十三日上午八時抵大津、陳之駐平代表劉况聞訊、原赴津歡迎、昨日（十四日）午十二時半陳偕劉同抵平、中委覃振及擴大會議代表數人到站歡迎、陳氏下車與歡迎人寒暄畢、即下榻中央飯店、覃振亦至該飯店內與陳作長時間談話、記者昨訪陳氏、據其談稱、本人於本月五日離滬北上、十日抵日本神戶、途中並未停留、於十三日晨抵天津、部下軍隊、及有關係之友軍、來並皆有各項工作報告、在南邊者甚多、黨務方面、汪先生精衛抵平後、曾有言論發表、余與汪之意見完全相同、李協和（烈鈞）先生前在原籍休養、後赴廬山、現因廬山共匪猖獗遂赴滬、過日本時、曾見報載、謂李將由滬北上、但事前余並未有所聞、余在平俟相當時期仍南下一行云

蔣總司令發表 告二三集團全體官兵文

徐州特訊、蔣總司令頃又發告二三集團官兵文、略謂閻馮作亂、背叛黨國、是四萬萬同胞公敵、中央爲謀統一和平、鞏固黨國基礎、實現民衆利益、不得不加以討伐你們原來都是中央軍隊、是當原諒你們過去心跡、且照目前看來、你們已經在四面包圍中、飯沒有吃、衣沒有穿、餉彈斷絕、又何必替閻馮拚命、弄得精疲力盡、自取滅亡、並規定來歸獎賞、印發十萬份、由飛機分向汴杞濟南奉安一帶散放

東北人物志 玉照履歷之一部（九十）

（此一部分係屬第二號）（本志印刷時更用美麗紙方）

吳貞範 字星桓 四十三歲 遼寧省遼陽縣人 現任遼陽商務委員會主席 住遼陽四道街

吳君星桓、世爲遼東望族、祖鵬翮公、處鄉里、抑强扶弱、有古俠士風、叔翰坡、讀書習射、光緒甲午、中東戰起、投筆從戎、海城之役以殉、父冠廷公、讀書十數載、設教於鄉、君少受庭訓、天資穎悟、儀容溫雅、族中長者見之、每多贊賞曰、吾吳氏異日光大門楣、將於此子是賴、歲在甲辰、日俄戰起、俄於遼陽擲築防禦線、地方大遭蹂躪、居民遷徙一空、君以兵燹之餘、輟學就商、初入本邑萬聚源燒鍋、該號經理見而奇之、大加信任、未幾萬聚源改爲永聚源、君遂爲副經理、爲嗣以東三省官銀號總辦彭公、開設福聚源燒鍋油坊、聘君爲總經理、君性沉靜、經濟卓越、尤以彭公推誠相與爲聲援、營業蒸蒸、大有旭日東升之象、而利益因以倍蓰焉、會遼陽商務會改組、君以人望素著、被選爲主席委員、誠所謂脫穎而出者也、君以端木經濟、專營陶朱事業、萬金致富、翹首可期、而遼邑商會之改善、商務之繁興、嘉謀嘉猷、君實良多、年當壯仕、前途無量、鵬飛萬里、扶搖可接、不禁拭目以俟

緊要啓事

本志特號及第一號之一部已登至百人、現特改登玉照履歷第二號之一部、但履歷過長者、須減少字數、至應占之篇幅可以容納爲止、如登載者不願代爲删改、即請依應占之地位、酌減字句、迅速再爲寄稿、以便照刊、倘可改爲第一號及特號、俾得多容字句、尤爲稱便、千萬速賜示知

又本志現已聘請專員、着手編纂、力謀迅速出版、其有當選而尙未寄登玉照履歷之各位、如願刊登、尙祈即向敝報本社及分社、早爲接洽、設再延緩、必屬不及、特此預達、並希雅鑒爲幸

滿洲報社東北人物志編纂部啓

教育界

立案之高中畢業者 有考大學資格 教育部指令解釋

京訊、教育部爲解釋大學入學資格、指令私立金陵大學云、呈悉、查大學入學資格、須在公立或已立案之私立高級中學畢業、所謂已立案者、指在各省市教育行政機關已經立案、並呈經本部核准者而言、所有本部核准備案之私立學校校名、業經詳載本部公報第二卷第二十二期附表、凡未經表列之私立學校無論在各市教育廳局、已否立案、其畢業生照章均無投考國立省立或已立案私立大學之資格、玆以各地私立學校經各省市教育廳局立案後、呈部備案時、因手續未備發還補辦、致未及列入公報附表者爲數不少、爲救濟是等學校畢業生升學起見、十九年度第一學期各大學招生時、仍准予參照前發之各省市公立及已經立案之私立中學校一覽表辦理但以十九年度第一學期爲限、仰即遵照

蘇省十九年度 教費新預算 增八十餘萬元

鎮江訊、江蘇省教育經費委員會於昨日舉行第二十次會議、對於十九年度省教育預算大綱、頗多討論、當經決議、甲、收入方面、除照十八年度收入預算數列入外、增加下列各項、一、田賦漕附增列二十八萬元、二、屠牙兩稅增列八萬元、三、學償費增列一萬九千元、四、省庫補助列三十萬元、五、財政部歸還舊欠列二十萬元、以上共較十八年度增加八十七萬九千元、乙、支出方面、除照十八年度支出數照列外、增加下列各項、一、各校自然增級費列十四萬八千元、二、留學經費增列十萬元、三、鎮江民衆教育館經費列九萬元、四、鎮江公共體育場經費列六萬元、五、中小學事業費增列十萬元、六、預備費列三十八萬一千元、以上共較十八年度增加八十七萬九千元其原有社會教育事業之自然發展費、及國學圖書館增加費、在預備費項下、儘先撥發、函請蘇省府查照、轉飭教廳查照核示

小學生服裝 禁用外貨 教育部通令

京訊、教育部將通令各地、凡未能組織童子軍之小學、不必穿制服、如學生家庭財力、可以令小學生穿制服時、一律禁用外國原料、童子軍服裝用品、除黑相鏡不得已必須外、國貨外餘以國貨爲限云

遼寧省教育發達 就學兒童日多

瀋陽訊、本屆暑假開學後、據教育界人言各小學校無論省立縣立以及私立、均添有新生多至百名、少至三四十名以外、且年齡多有僅六七歲者、人民對於教育觀念之注重、斯概可以想見矣（林）

部定語體公文格式已轉到

中央教育部、爲將辦理公文改用語體文並藉以劃一起見、特製定教育機關辦公格式一本、於昨頒發省教育廳飭即通令各屬遵行、聞其中關於標點符號及用法、皆譁詳無遺云

水產校開學 新校長訓話 學生皆到齊

營口訊、遼寧省立水產高級中學校、新任校長姜兆麥、經教育廳委後、即於本月六日接任視事、雖於極短期間一方督飭各員辦理接收事宜一方仍從事整頓一切預備進行、業於今日(十四日)遵照教育廳規定日期、實行開學、到校學生甚形踴躍、該校長特召集各生齊集禮堂、宣佈整頓校務之新猷、進行之方針、洋洋千言、訓勉有加、各生均形歡舞慶得人云

李蒸再電辭 師大代校長 以校費奇窘

平訊、國立北平師範大學代理校長李蒸、因學校經費奇窘、昨電教育部及李石曾校長、請速來校主持、或另派員接替、玆錄兩電於後

△致教部　南京教育部鈞鑒、蒸奉命代理北平師大校務、已逾半載、經費不敷、積欠尤鉅、迄今虧累日深、維持之術、敬乞敦促石曾校長即日北來主持一切、或另派員接替、俾釋重負、迫切陳詞、伏候示遵、李蒸叩尤印

△致李石曾　上海法界福開森路、三九三號、李石曾校長勛鑒、前奉尊電、責以維護母校、繼續任職、蒸勉力支持、又逾兩月、現在學校經費益窘、新增萬元、訖未發給、虧累日深維持乏術、敬祈命駕北來、主持一切、或敦請教育部另行派員代理以重校務、臨電迫切、佇候示遵、李蒸尤

英美教育概況 國際教育局之調查

據日內瓦國際教育局調查、英美兩國教育近況、彙誌於下

△英國惠爾斯省各地學校　最近英國教育部統計報告、去歲惠爾斯各地中初等學校學生數、計中等學校學生增加一千五百六十三人、初等學校學生數減少五千四百八十二人、初等學校學生減少原因由於大多數失業勞働家庭遷寓別地而國民生育率近十年來已縮減百分之三十三有奇學生既減每班人數亦少、人數最多者有十六班每一班學生數超過六十名、次多數四百餘班每一班五十餘人學生與教師數比例、每一千小學生有教師三十八人、其中一千四百人其教學資格、曾經在地方上教育機關登記給有教師執照十二人未經過此項手續、餘二人係補充教師、中等學校學生數一千九百二十八年共計爲三萬六千八百零四人其中男佔一萬九千二百七十七、女一萬七千五百二十七至去年度調查總數、已增至三萬八千三百六十七人、其中男佔二萬一百四十五女一萬八餘千計男增八百六十八人女增六百九十五人、共增男女學生一千五百六十三人學生數與人口數比例、每一千人中有中學生十四人、教育費平均計算、每個中學生年需英金二十三磅九先零六便士、生活最高地年需二十七磅七先令、生活最低地年需十九英磅十四先令

△紐約芝加哥城市教費　美國芝加哥城現有中小學學生總數四十六萬四千八百餘人紐約城現有一百零一萬八千八百餘人、照比例數應爲一百比四十六但實際兩城學校經費爲一百比三十四紐約年需中小學教職員薪金共美金一百兆六百餘萬元、芝加哥年需僅三千六百七十餘萬元、此蓋兩城教員薪俸多寡有不相同之處而兩地生活程度、亦有高低之區別也

△私立紐約大學之預算經常費　美國私立紐約大學本年度預算經費總數、計美金七百五十三萬元比較去年度增九十五萬之強比較一千九百十一年計增加十八倍、查是年該校經費爲四十二萬元至一千九百十六年增至八十二萬元、一千九百二十年復增至一百七十八萬元、一九二五年再增至三百又五萬元、此爲近二十年來經費增加之大概也其中教職員薪俸去年度爲三百五十八萬元新預算遞增至四百又二萬元、科學儀器室用具及經費爲五十萬元、圖書館購置及裝訂書籍費爲七萬五千元、管理修葺校舍爲九十萬元、玆分別經費支配如下、文學院一百八十萬元、商學院一零二萬元、工理學院七十七萬元、教育學院八十九萬元、醫學院五十萬元牙醫學院四十一萬元法學院二十五萬元研究院二十五萬元暑期學二校十萬元

△美國聯邦政府撥助美洲紅種土民之教育　美國報紙記載美洲紅色印度人民歷年爭鬭改進待遇紅種人民兒童教育一案、近始由美國聯邦政府議院核准通過自本年七月一日起實始增撥紅種人民子女教育費、年由聯邦政府增撥美金六十六萬餘元、並依照胡佛總統所指定之兒童每人衣食最低需要限度、製定標準計每一學童食用每日美金三角七分八、衣服用途每人每年美金四十二元二角一分

每日繪圖紅樓夢

第二百二十六回

香月尚先生繪　給圖禁止轉載

實釵笑道、我說你得隴望蜀呢、我勸你且緩一回、今兒頭一日進來、先出園東角門從老太太起、各處各人、你都瞧瞧問候一聲兒、也不必特意告訴他們搬進園來、若有提起因由兒的、你只帶口說我帶了你進來做伴兒就完了、回來進了園、再到各姑娘房裏走走、香菱應着、纔要走時、只見平兒忙々的走來、香菱忙問了好、平兒只得陪笑相問、實釵因向平兒笑道、我今兒把他帶了來做伴兒、正要回你奶々一聲兒、

平兒笑道、姑娘說的是那裏的話、我竟沒話答言了、實釵道、這纔是正理、店房有個主人、廟裏有個住持、雖不是大事、到底告訴一聲、就是園裏坐更上夜的人、知道添了他兩個、也好關門候戶的了、你回去就告訴一聲罷、我不打發人說去了、平兒答應着、因又向香菱道、你既來了、也不拜一拜街坊鄰舍去、實釵笑道、我正叫他去呢、平兒道、你且不必往我們家去、二爺病了在家裏呢、香菱答應着去了、先從賈母處來、不在話下、且說平兒見香菱去了、便拉實釵悄說道、姑娘可聽見我們的新文了、實釵道、我沒聽見新文、因連日打發我哥々出門、所以你們這裏的事、一概不知道、連姐妹們、這兩日沒見、平兒笑道、老爺把二爺打了個動不得、難道姑娘就沒聽見、實釵道、早起恍惚聽見了一句、也信不眞、我也正要瞧你奶々去呢、不想你來、又是爲了什麼打的、平兒咬牙罵道、都是那什麼賈雨村、半路途中、那裏來的餓不死的野雜種、認了不到十年、生了多少事出來、今年春天、老爺不知在那個地方、看見幾把舊扇子、回家來、看家裏所有收着的這些好扇子、都不中用了、立刻叫人各處收求、誰知就有個不知死的冤家、混號兒人都叫他做石獃子、窮的連飯也沒的吃、偏他家就有二十把舊扇子、死也不肯拿出大門來、二爺好容易、煩了多少情、見了這個人、說之再三、他把二爺請了到他家裏坐着、拿出這扇子來略瞧了一瞧、據二爺說、原是不能再得的、全是湘妃棕竹麋鹿玉竹的、皆是古人寫畫眞跡、回來告訴了老爺、便叫買他的、要多少銀子、給他多少、偏那石獃子說、我餓死凍死、一千銀子一把、我也不賣、老爺沒法了、天天罵二爺沒能爲、已經許他五百銀子、先兌銀子、後拿扇子、他只是不賣、只說要扇子、先要我的命、姑娘想想、這有什麼法子、誰知那賈雨村沒天理的、聽見了、便設了法子、訛他拖欠官銀、拿了他到衙門裏去、說所欠官銀、變賣家產賠補、把這扇子抄了來、做了官價送了來、那石獃子如今不知是死是活、老爺問着二爺、說人家怎麼弄了來、二爺只說了一句、爲這點子小事、弄的人家傾家敗產、也不算什麼能爲、老爺聽了、就生了氣、說二爺拿話堵老爺、因此這是第一件大事、這幾日、還有幾件小的、我也記不清、所以都湊在一處、就打起來了、也沒拉倒用板子棍子、就站着、不知他拿了什麼混打了一頓臉上打破了兩處、我們聽見姨太太這裏、有一種藥、上棒瘡的、姑娘尋一丸給我呢

體育

青年會籌辦 中日聯運會 預賽已舉行完

鐵嶺青年會幹事李幹臣氏鑒於體育爲當務之急、乃發起中日聯合運動協會、業於上星期邀請中日選手、在花園東滿鐵新建之體育場、舉行預賽、到會者中日選手不下數百餘人、聞此次僅爲預賽、將於月之十日實行決賽、屆期必有一番盛況云

天津南開學校 暑期體育會 學行運動會

津訊、南開中學暑期學校體育會、現已正式成立、自昨起已開始各項球類比賽、預計在下星期內可以賽完、又以暑校結束在即、田徑賽運動會、亦決定舉行、日期現經組織委員議決、定於八月十六十七兩日下午四時半至七時半在該校大操場舉行、玆將辦法分誌如下

A、分組　甲組　凡大中小三部在校師長同學及校役均可加入、乙組　凡報名署校田徑賽隊者、均可加入、丙組　凡大中小三部女生均可加入

B、項目　甲組　百米、二百米、四百米、八百米、一千五百米、低欄、標槍、鐵餅、鐵球、跳高、跳遠、三級跳遠、乙組　五十米、一百米、四百米、八百米、八磅鐵球、跳高、跳遠、三級跳遠、八百米接力、一千六百米接力、丙組　五十米、百米、六磅鐵球、跳高、急行跳遠

C、報名　八月十日至十五日爲報名時間、報名處在該校四齋張煥辰處、郵寄報名亦可、每只准四項

D、獎品　前三名獎給獎牌一面、第四名有分無獎

警告！爲父母兄長者！

可怕的蛔蟲！不但阻止小兒腦經之發育。亦是兒童萬病之源泉。實乃小兒長大成人的一大難關也。

驅除蛔蟲病！凡欲己疼愛的小寶貝。怜悧健壯成人長大。必須驅除此萬惡可怕的蛔蟲矣。

各家庭・各小學校・各幼稚園的必備藥．

滅痾寧　藥片　吉利糖

另備有「殺滅蛔蟲法」「醫家證明集」函索即寄

本劑乃是驅除蛔虫唯一之特効藥。既無如「山道年」之副作用。以及其他中毒危險等。又爲由古代名藥「海人草」去其雜質草嗅而提其精之藥。故其効力更著中外馳名。藥到病除立見神功。且藥味似糖菓。小兒大喜用。不但能除腹內已有之虫。月服一二次。併可預防虫之不再生。誠乃靈驗無比之神妙藥品。亦是有小孩者之必備藥。

定價　藥片　十片四角　廿七片壹元　五十片一元八角
吉利糖　十塊二角　廿七塊五角　五六塊壹元

全國有名大藥房均有出售

總經理　大連日本賣藥會社

總發行所　大阪藤澤友吉商店製藥廠謹製

大連支店　大連市浪速町一四七

OM—24

大前門香烟

瀋陽

維持金融整頓稅收 救濟失業人民
調查縣長辦理清鄉情形 政務會議討論事項大要

省政府臧主席為整頓政治起見特於十六日午後四時召集各廳長開政務會議討論事項大要如下(一)調查各縣縣長是否稱職(二)各縣清鄉辦理情形(三)各縣對於金融維持之成績(四)整頓稅收以裕財源事項及改革辦法(五)救濟失業人民等項云(捷)

軍事機關用品 勿擅自購買

東北邊防軍司令長官公署設立之軍用物品購置委員會原為杜絕弊端以昭大公成立以來經辦各項著有成績惟近據報告近來各軍事機關所用各品仍有自擅購買不報會者殊非愼重之道特由邊署通令各軍事機關各部隊決不可擅自購買致干未便云(捷)

部頒鐵路員工 撫卹之規則

東北交通委員會頃奉中央鐵道部訓令略謂查國有鐵路職員警工夫役撫郵規則業經本部制定茲令發該項規則仰即轉飭所屬各路一體遵照云云(捷)

張運使呈報 署中之改組 計為三科六股

營口東三省鹽運使張之漢以署中各科名目繁多於辦公上諸多不便現特改為三科六股較前人員雖無出入而此後之辦事諸所便利並由張運使據情呈報邊署省府備案云(捷)

推行國曆辦法 通令各屬查照

省政府近奉內政部令開案奉行政院訓令准國府文官處函送中央執委會議決推行國曆辦法請查照轉飭辦理除分行外相應抄同原件令仰遵照辦理等因著府准此現特檢抄原件通令各屬查照云(捷)

哈爾濱

設立屠宰場 擬開遊藝會 市政處之消息

佈告種痘 濱江市政籌備處近據第二種痘所佈告頃間種痘較前觀減市民狃於舊習以為非至春秋期間不宜施種故現已佈告廣為宣傳種痘乃備康身體預防疾病不分春秋不論男女老幼均須施種以重衛生

設屠宰場 市政處為防止濫宰不良肉類計注意市民健康起見擬在松花江岸擇選相當地點建築屠宰場一處現正在派員計劃之中

籌集經費 市政籌備處本年五月間會舉辦游園會籌集一切經費六千餘元成績甚佳茲聞該處擬在舉辦秋季遊園大會舉行日期及進行方法正在計劃中

驅豆腐房 市內豆腐房水磨房確皮廠等向無定址各街均有不講公共衛生隨處傾倒穢水以致遺息全市鐘處長刻已特令該項營業一律遷出市外免得臭氣逼人有礙公共衛生

日本觀光團 到各處遊歷 日領請予照料

本月十四十五兩日有撫順滿鐵會社社員一行六十五名又同志社大學柔道部部員一行十六名又日本島取高等農業學校學生一行十七名三批觀光團先後抵哈赴各處參觀該各團體分乘大汽車多輛併赴道外傳家甸各處遊歷故駐哈日領函請濱江公安局飭該大

汽車由正陽大街往復通過及妥予照料云云

北鎮

兩長官歸城 打下四人票 胡匪已遠逃

本邑入夏以來四鄉胡匪猖獗迭經榮彩臣局長帶同胡大隊長剿捕接仗數十起士兵耐苦勇於戰鬥在外三月之久不息游擊四鄉終未得回城該局長勤於剿捕可見一斑矣奈本邑山地近間山林深密又兼青沙帳起胡匪易於藏匿實難緝捕全省警務處孫處長有鑒於此親到溝帮子鎮督剿特派單督剿員喜亭為北鎮全境公安馬步各隊認眞巡剿務絕根株以清閭閻查單督剿前充陸軍團長善於剿匪公安局長榮彩臣昔日亦任陸軍高級軍官對於剿匪勇敢異常彼此核議剿匪入手計畫日夜不休隨同單督剿員赴各村搜查現在青堆子北拿獲著名胡匪一名打下人票四名匪勢不支遠逃榮局長仍帶隊追擊茲因陰雨連綿道路泥濘不易行走彙張縣長在省本城空虛邑紳要求暫時回城休息以待天晴再赴四鄉巡剿以便肅清而安民業也

海城

行人俱有戒心 城東發現劫路賊
曾連續劫奪二十餘人

距城十里之戴千戶屯於月之十六日發現劫路賊在早八時連續劫奪二十餘人但被害者之欵數尚屬了了而行路者因之俱有戒心劉公安局已派隊搜查矣(青)

大觀茶園又妨碍給人業務復行中止即現又擬定兩箇場所即山東會館或變有泉後院二者必擇其一云(青)

組織商團隊 服裝與警同 邪教徒送縣府

本城商會長辛德潤以稼禾茂人之際各區時有警報為保衛城關之商戶計現在組織商團一隊計三十名團總一席由警察教練所教練員趙興武統帶又訊各村公所團丁之服裝現已規定與警察相同惟領章須用淺藍色註明某村地點以示區別又公安局查獲邪教惑衆之林廷灝一名現已送往縣政府依法懲辦之(青)

冒濫公款送分庭

邑西太平庄村民邊國卿邊餘三等以該村舊任村長任兆文及村副某瀛支會欵數萬元會向縣政府呈訴現經孫縣長批准函送地方分庭檢察處從案查據開此案業經檢查官傳案逐達審判處請雙方均有罪名惟任某確係冒濫會欵而原告之邊某亦在犯罪之例滿務顯寄或云邊國卿會以三分行息貸會欵千餘元因此亦嫌疑云云詢歲然與想審判推事必有以處云也青

訓練所變更地點

本縣設立之村長副訓練所原借女師附小舊址暨署假已過該所仍歸女生佔用當局對訓練所祗得另覓地點初時擬逕

劉廠長惠及罪人

教養工廠廠長劉冠英以近來因犯額數日益增加監房陝隘人位愈擁擠空氣愈閉塞於茲暑熱季節經過困堂但開瓦斯炭酸薰人欲嘔於因八之衛生上關係極重因此呈請縣政府轉文省當局擬將原有平房式之監獄盡行拆毀重蓋高大式的收容所俾空氣流通光線充分罪人得受精神上之愉快又

劉廠長以塲中慣賊竊盜各犯歲歲增加嚴然以鐵窗為旅社情形殊為可憫原其故皆係缺乏教育之所致為感化其善向心計除每日講演勸導外並在塲內設一寬大學舍仿民衆學校之規模令在職各員如王錫文范鐵珊范景華等輪流教授俾罪人工做之暇得以習字如劉冠英者可謂嘉惠罪人矣(青)

雷擊瓷瓶

(伊通)本邑城隍廟後住戶杜姓家於昨(十四日)午後四點鐘天降大雨之際忽見紅光一道入室繼以霹靂一聲人均暈倒時許方甦但聞屋內充滿硫磺氣味及檢查櫃上放之磁花瓶被雷擊一窟窿鍮箱上銅角亦被擊壞餘物無恙人亦平按科學理論磁質向不畏電何以磁瓶被擊別物安然抑中國之迷信舊論瓶中有怪物耶事實奇聞謹錄數言以質科學家之研究焉

安東

誤以郵件為貨物 鹽巡郵差衝突
幸經人調停已和平了結

安埠郵局郵差李實奎日前十三日午後七時許赴安東站拉運郵件返局行至二道橋子附近三合順門首值有緝私局隊目費延倫帶巡隊四名在該處防卡因向該郵車盤詰擬行檢驗李某郵差不允以致口角其至將該郵差由馬拖下正爭執間馬車夫遂赴郵局報告旋有信差劉景芝藍庚德李玉生等前往見鹽巡持有木棒扭住李郵差撕打遂亦為之援手因成互毆狀態既而一帶又到鹽巡數名將該郵差帶至局內適遇苑局長自後屋出見立以命令制止此時郵局馬監察亦趕到結果緝私巡隊買延倫鹽巡金貴福及孫某等受傷送至安東醫院其郵局之李實奎劉景芝藍庚德李玉生等傷勢較重送至丹國醫院就診中現經某機關首領正在出為調停容訪再誌

日前十三日郵政局郵差李寶奎於午後七時許赴安東驛拉運郵件返回行至二道橋子值緝私局放卡買隊長等認係商貨車擬施檢驗致起衝突互毆致傷已誌本報該案發生後政商界首領以同係機關差巡因公撕鬥未免不值遂查明其中原委乃以郵差乘車運件以天熱未著上身制服確認為商民貨車故要求檢驗以至誤會衝突除將各受傷者送至醫院診治外一面双方奔走力任調解者為水上公安局欒局長商埠公安張局長稅捐王局長總商會袁理事等從中調停卒得双方諒解退步事乃允協繼將緝私苑局長郵政王局長邀由公安局出具和解書各主官簽字案遂告終結云

緝私鹽巡群毆郵局信差宣言 全國父老兄弟姊妹各報館各法團各郵務工會鈞鑒本月十三日晚八點三十分郵件苦力李寶魁由車站押運信袋回局路經金湯街適有便衣鹽警數名阻止郵車進行令李寶魁將郵袋卸下擬强行檢驗李寶魁以郵件之不可侵犯當即婉詞拒絕並告以如必需檢驗不妨同行回局會同雙方長官執行彼以所欲未遂致觸其怒遂將李寶魁由車拖下手拿木棒群施毒打遍體鱗傷制服撕壞車馬驚逸回局斯時旁觀者途為之塞街談巷議譁言郵局差被毆適信差劉景芝藍庚德李玉生等路經其處意欲探詢究竟而鹽巡等不分皂白棍棒交加致將各該差役等打的頭破血出當時暈倒在地彼等猶以為未足既而又到荷槍實彈之鹽警十餘名由其隊長指揮以逞其助桀為虐之兇暴復行拖至緝私局內在緝私局長監視之下鹽巡隊長仍喝令巡兵欲將該差役等用繩捆綁復備皮帶當作兇器欲行拷打倘非本局監察員馬君前往該局交涉則我受傷郵工將不堪設想矣夫檢查郵件須有正式手續及證據該鹽巡既非地方官吏且復不着制服彼何人斯膽敢橫暴乃爾毆打不足又行逮捕該局長不加制止任彼行兇我郵工何辜受此蹂躪遭此侮辱斯而可忍何不可忍我工友受傷多人勢難執行職務但為副社會父老雅望起見除將被傷郵工就醫調治外仍不得不另覓督工勉為工作耿耿此心諒邀公鑒事實俱在不容掩飾此鬼不懲何以維郵運而利交通我們的條件是

一、懲辦肇事鹽巡及隊長
二、擔任醫藥費及工資(如有意外又當別論)
三、該局長須於大庭廣衆處並登報道歉
四、擔保以後不再發生此類情事

倘不能履行以上條件則同人等惟有犧牲一切相與周旋尙希各界予以同情之援助和諒解謹此宣言 安東郵局同人叩

新民

夏團長夏防佈置

本邑駐防東北陸軍步兵第十一團團長夏鶴一氏茲因近日股匪四起搶案迭出深恐潛入街市遂于十三日令知本團各營施行戒嚴並令各連排長率武裝士兵遊行查街按街巷口設崗兵二名以資彈壓而杜賊盜新邑有此等駐軍嚴防可保無盜匪之虞耳

松樹

父極柔懦兒好漢 持刀連殺四人
繼母與其情夫均行斃命

復縣公安第五分局管界楊樹底村鄭同雲年逾半百務農為業於數年前喪妻因病故去遺有三子均係農人勤儉可嘉而鄭某後又續絃營口王姓寡婦到家以來不守婦道淫亂異甚更與寔蒙之樂昭引一般流氓忽擇蔓而且賦害吐霧所云賭語令人聯解而鄭某被逐門外殘茶冷飯尙不得飽雖身受百般虐待亦不敢過問而鄭某次子鄭秀春年二十五歲目覩現狀實難忍受故當出首代父分辯不料繼母同其所來三人大發雷霆之怒揚言非將鄭姓全家殺害不可來勢兇猛幾欲動武鄭子見勢不佳遂使軟語哀求暫行脫身方始得免而鄭子想來此塲大禍難免自思為臣盡忠為子盡孝由是殺機蓄就故於古歷二十一日夜間其繼母伴同情人正在黃粱之際而鄭子手持寶刀將此四人結果性命待天曉時鄭子手持兇器親至投案報告素聞此三人不係好人此番所來欲作何事未遂其願地方大家皆為惶惶恐其發生意外今聞該三人遭此報應咸稱大快人心地方由此亦除一幫惡徒刑廳今日已登現塲檢驗如何判斷容訪再誌

鐵嶺

規定保護青苗 公約十二條 違者罰洋五元

本縣各村公所早經遵章改組惟對於保護青苗辦法尙未奉到明文規定以致無所遵循而各村又紛紛請求厘訂辦法茲經縣長招集縣農會長按照地方輿情規定公約十二條俾各村有所遵循但罰法最多不得過五元此項公約業經通令各村遵照矣

蛟河

鮮共嫌疑犯 仍在羈押中 共有百餘人

本鎮自八月一日忽襲來中鮮共產黨份子撒佈傳單切斷電話電報線焚毀橋梁一時人心頗為震動當時捕獲鮮人嫌疑多名禁押訊辦業錄前報卡鎮超營長王局長為防萬一維持治安計不憚勞苦大施搜緝自該日以來捕獲鮮人嫌疑犯前後不下百餘人為防意外之虞均仍羈押待訊云

拜泉

劉處長蒞拜 校閱駐防軍

東北邊防軍駐江副司令官公署派來參謀處劉家驥處長於七月三十一日蒞拜昨日校閱團部及三四兩連成績優良今日去拜赴泰安鎮轉道登車返省並派隨來之委員分赴克東林甸等處校閱駐防十團所屬一四連云

胡匪及通匪犯 一律槍斃矣
佈告附印像片

本縣當局於昨查省清鄉總局令發前經拜泉公安局局長唐實玲拿獲久劫汽車之著名匪首靠山牛占山及天元盛希文窩匪鄧永和窩匪王才通匪張榮包匪淫婦小老王等六名解省均經本局復訊問明搶劫窩藏等情不諱當即一併槍決示衆惟臨斃該匪等之先帶同照像機將伏法跪綁之影照在一處印在佈告之後以儆不正之人勿再妄為云

長春

預備收回領判權 新建長春監獄
工費卅四元瑞典商包修

吉林省高等法院奉國府法部通令以對外收回領事裁判權入手在即所有各省區各級審判衙門附屬之監獄房屋多不完善最易貽人以口實為收回法權上一大障碍着即設法建築大規模之監獄房舍以免屆時外人之指摘等語高等法院奉令後商准省府預定由司法罰金項下撥出經費延為繪圖聘工建築決由新建長春監獄地址在商埠六馬路清眞寺附近計建築樓房五十間為典獄長及監獄公署辦公處又藥收押男犯監房三百間女犯監房一百間其他醫院藥房習藝所五十間共約五百餘間以最公平之價格大洋三十四萬元全部包給哈埠瑞典商孔安洋行招工建築預定開工期為本年九月初旬其建築期訂明一年於民國二十年十月間竣工云云又一消息云孔安洋行工程師孔安氏及該行董事汗子楊氏近因工價問題於日昨搭乘吉長列車遂赴吉林向法院方面接洽云

保護地方治安 警察大活動
查獲煙賭各犯

長春市公安局長修雲汀氏近為鑒於夏防期內地方治安尤關重要故於日昨諭准吉長鎮署組成軍警檢查行人隊由修局長躬親指揮全部警官大呈活動當塲捉獲煙犯賴榮春艾喜秀周書臣高鳳樓祝萬江何永貴杜希三李鳳九董樹楷等九名均携帶少數嗎啡鴉片先後連同證據送往地方法院懲治又關於軍界服裝不整風紀不齊者均由鎮署韓上尉當時處分又同時由督查長梁學貴氏督率武裝保安各種警察馬步隊躬親指揮赴城西一帶設卡防守直至夜內十一時始由梁氏率隊歸來又本月十六日由梁督查長穩督隊官指揮全體便衣隊於午前十時起搜查各處棧店當在東四道街義來店內抓獲聚賭犯陳永正陳喜順王立國張海廷諸人連同賭具一併送交三分局究辦云又便衣隊隊員徐廣信在西四道街六合店內查見主人陳國珍私居病猪以為有違定章當將陳某送往公安局究辦又便衣隊員王樹南在城內北大街鐵芝旅館內查獲吸食鴉片人犯鄧孫氏當將人犯及煙具一併送往法院治罪云云

房屋傾倒 壓死二人
連日陰雨所致

城東門外門牌十六號住戶李文林素以經理房產為生近因連日雨水不停一部份房屋業經滲漏近為趕速修理起見遂僱工多人於本月十四日正當修理期中突然瓦聲震動房屋傾倒住戶王貴之母王修氏並其子小二年九歲一併押於屋內及趕速救出已死去多時矣後經王貴赴市內第一區平康里分所控告房東李文林慘殺二命請轉送地方法院檢驗以云

撫順

夜間巡邏遇胡匪 隊兵一死一傷
在大山坑北道口地方

月之十三日晚十一時許有公安隊兵四名赴街巡邏行至大山坑北道口地方適遇一人行色倉皇該隊兵見其形跡可疑當即上前扭住正在盤詰之際該匪乘隙掏出手槍連擊三響後即逃之夭夭當時擊斃一名受傷一名經同行隊兵回部報告派人將受傷者擡赴醫院調治死者備棺掩埋至匪人將來能弋獲容訪再誌

匿名信指控 私藏違禁物
薛某幾為所害

本埠青堆子有薛某肉舖經某某婦人投匿名信於練軍營據云係鳳暗藏軍火情事關經該營一次檢察毫無違禁物品顯係無名信害人遂令薛某取保釋放以免害及無辜云

馬橋河

便捲塵云云

么連附升學 商民公贈紀念

東北陸軍第二十一旅山砲連野砲排中尉連附么明軒君自民十五年奉令駐防磴磯縣馬橋河鎮以來對於軍紀求嚴格對於地方主融協以保衛商民為職志從來得以安寧者皆么君之力也茲聞該連附奉上峰派赴吉垣軍官教練處深造所遺職務業委毛某暫行代理全鎮農商政學各界集議公贈么君銀質金色紀念章文曰紀律嚴明若該連附與地方各界尙能如是誠不可多得之軍人也

錦縣

房屋傾倒不計其數 人畜溺斃甚多
谷縣長乘筏拯救災民 慈善會設所施粥

本埠三四日間疾雨為災致成水患祇以街巷道路陷于泥濘未能實踏災地詳細調查茲僅就所得之一斑作抽象中之片面報告約誌如下(甲)交通遮斷(一)火車不通大小淩河橋梁被水沖刷由上源流下之樹株等物掛滯橋下致橋梁沖掣彎扛東西火車遂停駛矣(二)電信不通 河中所植電桿被水沖斷各路巷電桿亦半被沖倒電線摧折因之往來電報電話亦均不通(乙)受災現狀 親往調查僅就傳聞據云太平街東頭(臨河)水皆沒頂水落後王家店一部分順流而下即太和街(小車行西)最高原之地亦沒炕皂其董家街興隆街平安街仁和街等處均被水包圍倒塌屋者約千餘戶災民無食均麕集于火神廟每人只得小米粥兩盌(二)南關該廟前臨小淩河地又低窪故受災尤重以東西甎窰中間房屋被積沙壓沒者約百有餘間東西什物盡埋沙中其熱鬧街兩面市屋中潞泥三四尺深小塔子寺前福利店繁性石巢均沒泥沙其他可知矣現在災民有自擇高坎穴舖而居者有投棲於火神廟(約有百餘口)祖師廟(約有七十餘口)就食(由縣政府公安局慈善會散食)者竭口鵠立蓬首垢面可憐矣哉(三)東關該廟以距河較遠故受災稍輕當時雖亦被水浸沒而水落僅坍房倒壩千餘戶而已(五)北關該廟除北門口外東數隣街地勢高外其自藥王廟以西(臨近小淩河)以北災情不減於南關聞倒座觀音小廟後某姓屋塌一家七口悉被壓入靠城牆福源長糧舖城牆頹下壓毛驢五頭斃肥猪一口縣立第二小學新建校舍十間泡倒四間舊房舍復倒三間即藥王廟之神像亦被水浸間留心者云此次大水較之以往高漲五尺之多(丙)近郭之村(一)河南德勝廟村劉屯水流從驟擁上墊沖過人皆避居屋頂上水落後聞德勝廟淹斃三人劉屯淹斃一人(二)河南周家甸子屯居難民三十四口已三日不勻飲矣聞谷縣長會派民船馳往營救以上乃近日災況之鱗爪詳細災情容調查再誌(丁)谷縣長救災辦法 水勢澎漲之際谷縣長即傳知沿河窪地居民速行遷避一面冒雨乘筏督飭民船拯救一方面覓所收容並邀青年會慈善會各慈善團體出來協助除在青年會收容二十餘名外其城內外各大寺宇尙收容三四百名之多每日晨晚兩餐均由官家供給復聞河南甸子集棲窝民三十四口四面環水困餓已三四日矣谷縣長特飭令西南關船戶派大船兩艘駛往救濟之來城又親自查驗各糧舖發量賣米不得居奇於昨張貼佈告略謂值此水災初起四關糧舖均被水淹沒不能營業各糧嗷全賴城裏糧舖購求各糧商即不得高擡物價勒不出售而商民亦不得囤積自盈困民樂災倘有違反定行重懲云云聞某糧舖因賣米每斗高擡一角竟被懲罰云

營口

軍警圍剿胡匪中 埠內發生綁案
西潮溝鴨子王消息不明

縣屬楊家溝一帶匪徒猖獗雖經公安隊暨河北駐防陸軍十九旅第六連包圍數日尙未撲滅昨又由河北開來陸軍約兩連並有騎砲兵若干加入前方以厚兵力故市內軍警機關亦加緊戒備以防不虞頃聞本埠西潮溝王姓(人稱鴨子王)家道頗為富有忽於十六號夜內一點餘鐘被匪綁去翌晨有云藏匿於西草塘者有云架登風船潛匿遼河口外者其說紛紜莫衷一是究竟眞相如何俟調查續誌

懷德

兵匪激戰中 兩票均逃回 不幸中之大幸

邑西門外有任家園子任百昌者父子四人悉業農因勤儉而致富茲因素日諾多謀者即傳得苛薄成家之雅號故有群匪光顧之發生於月之十日突有步匪數名闖入該院擄將任某父子一併綁去匪去後家人報告當經公安局局長王文言氏派隊四面堵擊於十二日夜大雨傾盆正在兵匪接仗之際該父子乘隙逃回而隊兵正在追擊搜捕中能否一鼓擒平訪明再行續誌

遼源

大雨滂沱後 客貨車不通 旅客徒步聯絡

自前十數日降雨晝夜河水大漲四洮路鄭家屯一顆樹間之便橋及鄭家屯臥虎屯玻璃山間之便橋均行被水沖毀該路自三日起客貨車均行不通目下業經亟亟修築而四通間客車已能通行惟洮南開行之客車僅能通至玻璃山鄭玻間旅客均須徒步聯絡據來鄭之旅客云該徒步區間橋梁被水沖斷者約數處且水勢浩大修理完峻尙需時日且胡匪甚多或三五人十數人不等旅客被劫者不少來往行旅極感困難云

本社啓事

各分社若以現大洋以外價格之行市滙交本社時按照今日之行市

大洋兌金票 五七、三〇〇
大洋兌鈔票 九六、〇〇〇
大洋兌小洋 一一三、〇〇〇

經理部啓

蓋平分社新設電話啓事

敬啓者敝分社為擴充報務通消息起見新設電話第一〇二號已於月之十五日通話凡關於訂閱本報刊登廣告或送報遲誤請以電話聯知是盼此啓

蓋平海內老爺市街路北 分社長 劉燕五啓

嗚謝生殖靈眞有靈驗

逕啓者福亭向來身體欠弱又加操勞過度遂來氣脈漸漸不足一勁即嘔坐臥不寧上月特向長壽公司購下生殖靈一料服之稍見强健繼購一料服之更生效刻下氣脈調和精神滿足睡覺又極安神福亭今日返驅為强悉服生殖靈之力也因抱飲水思源主義特登報鳴謝藉告世之同病相憐者

大連市若狹町三十五番地 永盛木廠主任 劉福亭謹啓

臨江董縣長之善政並自己被誣什除之原因

本邑董縣長自至臨以來接辦撫刀匪學務諸端肅清全臨安忱誠整頓年大端勳績燦然復請賑善後創設救濟院立教養工廠所謂功在民生名留地方之善政也今有姜某等覺疵呈請省座雖派委員調查調查究其實功多過少諒公道自在人心賢長官決不能受無妄之過然恐賢者在位而諸善政有未知者或知之不詳者反被來往所掩特登報端以彰善政而彰當姜某在省未同時因鄙人素與縣長優議供明鄙人所受之睚點始完全化解為有猜疑追回臨投案甚深決不與鄙人亂份子周旋以誣賢者而鄙人已負受德忘報之惡名並訴諸當事者免來往是則是禱鄙人自愛

臨江士紳李潤生謹啓

丟失王錫九紅契聲明作廢

逕啓者敝人於民國十七年十月九日携帶王錫九祖遺王子財領名紅契一紙計地二十二畝五分四至列後地價洋五十兩行經八連一時不愼在香爐礄中外何人之手概作無效恐未週知特此聲明計開作落復縣四區韓家廟村公會馬家屯中心一處東至後園西至街心南北至馬家屯門前大園一處東至街西至河南北至坐落馬家屯西樓子地二段東至道西至溝北至東坐落馬家屯東南趕牛道連地一處東至道北至上截樹下截樹北至趕牛道西溝南至王家屯

復縣城北王家屯 敝人 杜樂亭啓

營口濟生堂啓事

敬啓者本號設在本埠老爺閣西路南自運地道藥材精製丸散膏丹虎鹿仙膠發賣藥酒各種飲片一概俱全茲已於八月十日暫行營業以依擇吉茲特聘到明醫韓東華寧雲舫二位韓東華在屋內應診惟寧雲舫門診出診全憑若病家承延醫士即以電話告知即刻前往決不致悞本電話一六二四番但本號醫士無論門診出診概無診費恐未週知謹此聲明

本號敬白

三十里堡果實公司啓事

敬啓者敝公司開幕以來已抵年餘所蒙各種鮮果頗蒙紳商各界贊許敝公司名感謝現又到各果成熟之期近已大批運到如水蜜桃洋梨祝光苹果及其他各種無不完備而價格尤為低廉倘蒙各界不棄仍望駕臨無任歡迎

地趾 遼寧驛浪速通十七番地

電話 二八五二

邊業銀行廣告

本行資本國幣貳千萬圓呈由政府核准享有發行紙幣代理國庫特權專營各種存欵放欵滙兌貼現及普通商業銀行一切業務匯水利息格外克己辦事手續尤為敏捷如持本行鈔券作滙東三省境內各地分行一律免收滙水倘蒙賜顧無任歡迎

總行 遼寧省城大南門內路西德隆店胡同

電報掛號 九九九九
電話經局 總裁室 一五六四 營業室 一六五八
經理室 一六五七 傳達室 一六〇七
北寧長途電話 一二四七
日本 一五八

天津 上海 大連 山海關 營口 安東
錦縣 四平街 新民 遼陽 吉林 長春
通遼 哈爾濱 安達 雙城 黑龍江
洮南 遼源 開原 海城 化城 雙山
新立屯 公主嶺 撫順 法庫 西安 山城鎮

逕啓者本行發行本天地名現大洋元角券及京津通用角券除在遼寧本總行營業時間隨時兌現外並委託左列各商號代兌

代兌處
遼寧省城大西門裡 商業銀行
遼寧省城大北關下頭 福勝公
遼寧省城大西門裡 登和永

倉庫 本總行設有倉庫辦理貨物押款

瑣聞

△錄取汽車司機

(安東)安埠公安局前次考試汽車司機生之王泰升孫成生林子旭陳書田等當經批示合各該生將汽車開駛到局實地試驗結果各該技術尙稱合格准發予乙種證書充當汽車司機以資營業云

△墜江淹斃者多

(安東)鴨綠江近來中日韓各水皮生涯失慎淹斃者累見迭出日昨十二日有韓人金明學以駛船爲生其船由七道溝江濱往龍保溝行至六道溝失慎落水淹斃又十三日有韓人三名在六道溝對過朝鮮岸江濱流澡及泳至深處沉滯淹斃刻下家族尙屬不知聞者莫不惻惜

△專制婚配結果

(安東)安埠手家溝居民張關亭女年已双十前經冰人作伐許與縣前街木匠鋪姜盛永櫃夥孫憲緒爲妻孫係山東華邑籍年二十六歲聘資現小洋一百八十元距自定婚禮後該女不知因何竟於昨十二日私服紅礬自盡迨家人知覺灌救已無濟矣

△煙客忽然斃命

(安東)安埠七道溝四番通八丁目三番地徐慶林煙館日前十三日去有某甲煙客過癮後自覺週身不適步履維艱移時氣息奄奄竟致絕命徐某當通知其家屬前往領屍詎究竟何病致死莫知所以

△令査偷漏車捐

(安東)安埠公安局日前以市內各種車輛往々以營業不佳將車轉售於人買車者既不報告買車者亦不納捐殊有不合因令各分所從速調査勒納捐款云

△妓館行將落價

(長春)頭道溝平康里料理組合會前因內幕辦理不力曾有改選會長之提議後經多人調處暫告罷消最後祗將日人顧問泉廉治新傳取消更准辦事員溫煥章辭職遺席另覓王海濤接辦云云又據租界消息云花界組合會頃以地方金融奇緊各妓館定價特昂是以遊客稀少刻爲便利治遊計決定將二三等妓館之價目一律減輕藉收以廣招徠之效云

△收藏煙具送懲

(長春)商埠地老市場門牌八五號張永紀成衣鋪執事人張陳氏年二十九歲江蘇南京人於本月十五日經第一區公安分局所長周文斌査戶口當搜獲煙具一套收藏煙具律有明刑當由周氏連同煙具及張陳氏一併送往地方法院處治

△茶莊經營有道

(長春)頭道溝吉野町連香班旁東北茶莊資本雄厚信用素孚更兼主任趙鐵軒氏商業先進對於焙製國產名茶素具心得最近由閩徽各地運到諸種紅綠花茶更復加工窨製期以精益求精特將各種名茶一律特別削本減價而期酬謝主顧以廣招來謹寄語遠近嗜茶大家幸勿交臂失此良機也

△頒來汽車章程

(海城)本邑縣政府於月之十五日接到瀋陽建設廳公事頒來長途汽車章程十五份當經縣府發交公安局轉送各區張貼俾民衆一體知照(靑)

△發送中旬公報

(海城)縣政府公報六月中旬者業已刊出茲將各區數分照錄於次一分局十分二分局十四分三分局九份四分局二十七分四分局廿四份六七分局六分八分局廿分九分局十七份十分局十二分俱由公安局分發云(靑)

△派員催促墾戶

(海城)龍鎮縣懇務局以海城商民於三年前報領多數荒段至今尙未開墾因此特派委員劉文波前來督促俾領荒各戶着速前往開闢以免年久荒廢云(靑)

△鄉下人之野蠻

(海城)邑東前栗子莊村民甄永欽素日野蠻成性衆家庭中有曖昧情事鄉人多不齒之於月之十一日有响堂閒鍚慫者率子數人由該屯擄瓜逃里路經廟前與封姓幼年口角聞某以爲擄瘋要封某幸未受傷經該屯自衞團出而調停聞其自覺無理居然放賴言打更者將伊毆傷當時倒地不起而該村之閒某係某至親不但不爲解和反大施其野蠻性情辱罵衆人逕向响堂報告聞某受傷於十二日晨該氏自衞團于隊長帶領全隊到栗子莊將封姓傳去未加解和即送於公安第一分局寄押甄某之欺押良善亦可見一斑矣聞某見勢不佳刻央人調說云

△瓜果菜蔬奇賤

(海城)本縣秋田十分豐收如高粱現已晒米包米早可煮食其餘大定元米稗子等項無一不收惟稻田不如去歲記者昨在火車上瀏覽八十里見禾穗垂々一望無際若再不遭風災可稱十足年頭此照四郊而言若村落菜園及山園等處之瓜在任意收菜蔬奇賤西瓜二十個大洋一元茄子百個大洋一角五分其他葱韮蒜無一不賤因金票貴不能裝火車死過得賤賣於此看來正適窮人好過(靑)

△攝影業之競爭

(海城)本縣社會年來異常進步若非受金貴影響商工之發展當令人不可思議如照像館一項往年不過與源一家後有開者不久即行倒閉客歲又添根梁柏泉兩家此次村長畢業之攝影百數十份三方爲競爭營業起見竟互相減價甚至不要錢甘當義務者其競爭之劇烈亦可見一斑矣然技術巧妙機括精强者則莫如縣署後身之根梁攝影社蓋其主任陳根味爲炭墨寫眞之妙手久已馳名遼海是以拍照者率趨之若鶩而營業亦因之發達云

△捉獲竊木賊犯

(鳳城)公安一分局警長姜明國於月之十日晚半夜時巡邏行至南河沿處捉獲竊木犯林鳳吾一名業已轉送法庭懲辦

△頒發煙賭充賞

(鳳城)公安局頃准分庭函送本年四五六月份煙賭罰金充賞奉大洋一萬一千四百五十二元當經令各區具領充獎原辦人用資鼓勵云

△詐騙犯人被逮

(鳳城)去冬有農人趕車入城售送福慶祥商號黃豆十數石行至街頭遇有一人言係福慶祥櫃夥將農人售豆單據詐騙到手農人在後院將豆卸完向該號使錢則售豆之錢已爲某騙人憑單支去農人被騙無可奈何垂頭而歸此事已沈數月之久殊知騙財之人徐振東竟於十日爲公安局偵獲看押懲辦云

△馬車軋傷幼童

(鳳城)東街住戶張品三於十四日偕五歲幼子在街遊行在福成號門前爲第九號趙姓馬車將孩軋傷頭部刷後赴公安局辦理云

△縣府考查印花

(鳳城)縣府於十二日派員一名帶同警察沿各商戶視査印花以資杜免漏貼等情並諭知支使限內不准繼書其他事項以示限制此次視察非常認眞云

△煙犯一名帶懲

(鳳城)公安第一分局長徐永豐於十四日偕巡記長赴邊門査案無意之中偵獲煙犯劉某一名並獲有煙泡具等物即將該犯帶局罰辦云

△壞槍送處修理

(鳳城)公安局頃准警務處令略謂迭將各區壞槍送來處以便交修械所修理以利應用云

△賈氏出殯盛況

(吉林)前雙城縣々長現任村政訓練所主任賈靜侯氏於上月病故任所一般知好得耗均深痛悼該宅當在省城本廟舉辦喪事按期追祭已於日前開弔即於日昨上午十點出殯經河南街出大東門浮岸奉天公園賈公生前新舊兩交均往執紼扎應用具備龍頭鳳尾大櫃沿途祭棚六七處一時頗稱盛況云

△電燈廠查電燈

(吉林)電燈廠與硯忱廠長査省城燈戶照章納國費者屬不少但希圖小利故意偸電者在所不免亟應檢査以免損失遂於日昨派員分赴各區界實行檢査云

△中醫請准考試

(吉林)省城中醫士何忠操等現具呈省會公安局懇請准予試以資行術而維營業公安局於日昨批示令該醫候訂期來局應試云

△商號僱樂遊行

(吉林)省城河南街福明元鐘表眼鏡商福明元與大中華鐘表眼鏡商號等現爲倡興營業推廣銷路起見具呈請准在省城各街巷僱樂遊行該商號等已於日昨開始遊行云

△吉海夜班加津貼

(吉林)吉海鐵路管理局李總辦査該局總務處綜核課等辦理工程時代之預決算每日加上夜班照章應加津貼以示鼓勵現已實行至停止夜班爲止云

△電話局掛號碼

(吉林)省城電話局梁桂一局長現查省城各商號公館等每因要話音同字異如章公館張公館義和順與益合順等發生悞會長此以往殊屬不便當即議決自九月一日起均改掛號碼云

△警官調轉彙誌

(大家溝站)査本街爲德彙縣公安第三分局分局長赫斌傑君來任斯區業將年餘對於地方應興應革之事不遺餘力故地方之治安賴以保障現聞公安局明令發表將該分局長調充第五分局長刻間地方紳商各界不忍赫君遽去擬公送旌德所有第五分局長劉鑑齋君調充第四分局長第四分局長趙步瀛君調局另候委任惟遺第三分局長一缺以第一分局長王尊廷君接充第一分局長之缺以公安局郭督査員接充不日各該分局長即可各行接交淸楚矣

△回民聘來教師

(阿城)淸眞寺於日昨爲穆罕默德聖人週念之辰回民藉開全體大會要求該寺教長沙公聘請前任呼蘭縣回民教長王君子光阿訇爲該寺襄助教師衆望在呼任職六年該處回民敬信如神適近王君在呼辭職來阿欲推世事不知隱名潛修爲知本邑回民久仰王君若大旱之望雨也王君無奈受聘莫辭故展聖心已到寺襄辦教務替先聖宣教該寺得有王君襄助必有一番隆治云

△硝礦稽查得人

(阿城)本縣硝礦局稽査白君玉亭爲人忠實心存道德夙懷修煉之心多人介爲成室娶媳繼後該再三不許仍以修眞爲念在該局充差六年於茲辦事認眞絲毫不苟久爲上峰嘉許若白君者誠不可多得之人矣

△秋後雨多爲災

(阿城)自春入夏時雨迭降田苗頗旺旣屆秋以來大雨傾盆田地湮沒被害者不堪勝數矣

△道路泥濘難行

(阿城)本縣白春入夏時雨淋漓大街小巷泥濘如河屢經商會淸道夫修築奈近幾日雨綿不止道路泥濘實難行走云

△馬車軋傷幼童

(普蘭店)本埠平安街書新書局執事紀荊山之子道福子年六歲於陰歷又六月五日午前六時半頃在原藉皮口大譚家屯會大譚家屯街首玩要適由西來往東之馬車一輛行駛如飛迅雷不及掩耳即將該童軋於車下馬車已過幼童昏倒多時迨家人査覺該車乃親戚萬春湖之馬車未起交涉問題頭部輕傷血流淋漓慘不忍覩該會派出所遂急請皮口醫院公醫調治諒不致有性命之慮査該童戀玩不愼竟罹此禍望一般有幼童者愼哉

世界紅卍字會營口分會 溝營綫水災救濟之工作

施給災民食料改用炒米

八月九日楊君悟道在會宣告近因霖雨爲災山洪暴發北寧路自錦州至白旗堡一片汪洋交通斷絕溝營綫溝幫子至胡家窩鋪水深七尺火車不通陸地變爲江湖人畜淹斃無算提議設法救濟等情當經同人集議咸以救濟災黎爲我卍會應盡天職於是決定一種臨時辦法一面電請主會主持辦理一面由悟道法因二君携款親赴災區相機賑濟兼以視察災況是爲此次救濟水災發起之原因也

十日晨法因由營携款會同悟道乘火車至盤山縣車站隨有盤山縣知事趙君澤民剿匪司令孫旅長星五及地方士紳到站歡迎表示謝意探問胡家窩鋪一帶村屯水勢甚大中流時見死尸衝沒甚至有一繩拴練六七口枕流而長眠者淹斃人數一時無從調査其被淹而未命斃者或伏屋頂以求生或攀樹枝以望救至哭號呼救之聲日夜不絕於耳鼓流離慘苦不忍聞此誠從來未有之浩劫也但對此災情緊急徒有錢無糧或有糧無船均屬無裨實際因與盤山軍政兩界商定一臨時辦法由趙縣長擔任僱船孫司令擔任保護我會購備秫米赴災區實地施放以救孑黎商定辦法後悟道法因復乘車由盤山出發赴胡家窩鋪調查災情出站五六里之遙鐵道兩旁盡成澤國水如杏紅色知非盤關霪雨使然車抵胡家窩鋪車站即不能前進矣詢之土人皆以此次水災係因錦州雙羊甸附近之紫金山山嘴是以水勢洶湧爲向來所未見卒於災民望救情狀一如盤山站所聞無船旣不能親往災區藏得携款於午後四時隨車返營當晚購齊秫米一萬八千斤連夜裝袋備運此十日關於救濟工作視察籌備情形也

十一日晨法因偕同員十餘人押運秫米赴盤山站到站後見災民扶老携幼陸續到者約二百餘人分付於車站停留之鐵棚車中遂分給秫米熬粥充飢在我會賑糧未到以前幸經孫司令趙縣長及車站鄭站長籌備少數食糧救濟亦災民之福星也是日因僱船問題頗生波折至午後四時始經僱安民船六隻裝載秫米由孫司令派隊四十名保護我會員佚出發災區施放此十一日關於救濟工作運輸情形也是日午後趙誠自主會歸來聞及用船載糧分赴災區施放辦法既恐災民雖得生米難以即時果腹且慮力薄災重不能普及爰召集同人會議改訂炒米救生辦法遂於十二日晨偕同鑑眞悟道乘火車親赴盤山縣與軍政交涉各界商洽藉以視察水災與象車抵田莊台唐師鳳伯相繼而來午後一時抵盤山車站即由鄭站長子欣電知趙縣長孫司令冒雨步行齊至車站會晤見面後備至歡迎感謝云誠意足見其關心民瘼爲軍政界中不多〇者當由顯誠等聲明我會以拯救災民生命爲天職凡關於僱船救生携帶炒米分赴災區救濟災民登舟上岸各事皆由我會負責辦理至災民上岸後對災民如何安插與維持應請地方官府負責不過胡匪出沒無常并請軍隊隨時保護當承孫司令趙縣長極表贊同遂決定准用炒米救濟辦法(辦法如下)

新訂救濟災民辦法

一 施給災民食料　改用炒熟米

二 已與盤山縣政府接洽由縣代僱民船二十隻由會員備

三 已與盤山駐防剿匪孫司令派隊隨船保護每船插本會救生船號旗以爲標識

四 所僱救生船隻由本會發價僱由盤山站長鄭君子欣隨時墊行

五 救生船分作三批輪流出發以期消息靈通首尾相應

六 本會假盤山縣車站票房爲臨時救濟辦事處覓有相當房舍再行遷移

七 此次本會派員出發救濟專以救人生命爲職責對於在溺未斃求生不得之災民施給炒米以果其腹再接其登舟上岸以救其命至於災民上岸如何維持及如何安插由縣政府承認負責辦理

八 本會出發救濟人員概由會中自備給養不受他方供給

九 會員施放炒米對於災民不欲登舟上岸或家有餘糧者概免給與

十 救生船出發時每船須有會員隨船照料如不敷分布時由與政府選派公正士紳補充

十一 臨時救濟辦事處有與軍政兩界商洽事件可隨時請求盤山鄭站長協助辦理

十二 以上辦法係由顯誠鑑眞悟道在盤山與孫司令趙縣長鄭站長核議決定依照施行如臨時發生特別事故可相機與軍政兩界及鄭站長商洽辦理不必拘泥成見

辦法議決後仍擬前往胡家窩鋪查勘災情乃聞距離盤山北十五里之太平莊鐵道被人挖開洩水不能通車水勢有漲無已以致盤山縣北門外水源五尺岌岌可危居民驟見水勢兇猛淹頂塌屋驚惶呼號令人慘不忍聞幸有仁慈義勇之孫司令督隊防禦極稱完固是以未曾發生意外否則湍急下注恐亦難以保全當晚七時返營連夜趕製炒米以待運赴災區此十二日關於救濟工作步實施之情形也其十一日由軍隊四十名保護本會員佚載運秫米之民船六隻出發後適值日夜大雨前方電信不通斷絕派人探詢方到太平莊附近散放至災地實況及如何施放須待該員佚歸來再行詳報除將工作情形按日據實總續報告外謹即繕具報告書送請查核幷乞時錫南針以匡不逮云云

德國監製無上聖藥
HORMOVIN
世界唯一還少補品
化腺王
曾獲萬國展覽賽會頒給特等獎證金牌

主治				功能			
神經衰弱	未老先衰	不孕乏嗣	諸虛百損	補腦補血	轉弱爲强	返老還少	廣嗣延年

此藥爲最純淨之胚胎腺製劑。且經紫光電提煉無毒。絕對有增加人體天然抵抗病菌力。及預防未老先衰。並能恢復青春健康。確有返老還少奇效。爲當代科學製造動植礦補力之結晶。爲市上一切同類補劑最高權威。乃二十世紀醫藥界空前偉大之新貢獻。

資助生產　伉儷傳　轟動全球
萬國醫師公認。推爲唯一婦科完善神藥。專治氣虛血虧經水不調容顏早老缺乏子嗣。婦女不姙症。原因任何複雜。服之均有受胎可能。
譽滿寰界

淋濁聖品　梅濁尅星　名馳寰宇　第一靈藥　淋病藥中　登峰造絕
功能通便止濁退腫鎮痛澄清血液不傷腸胃　根蓋男女急性慢性新老淋菌絕無反應！

各埠藥房均有出售

本藥房在省城開設二十餘年久蒙紳商軍學各界光顧今爲杜絕淋毒傳染起見現由西洋運到新淋病藥

殺菌止淋丸

靈妙無比善能殺菌解毒淸淋去濁凡急性淋慢性淋無論新久五淋白濁諸症一經服用直達尿道止濁定痛藥到病除誠爲第一治淋之聖藥也患淋諸君請購試之方信言無虛謬(○)三日用量定價現大洋一元六日二元外埠函購不用加郵費務須掛號封口蓋章詳開住址

遼寧大西城門外電車站　英美大藥房謹啓

瑞有氏大醫生台鑒啓者敝患虛弱之症數載餘矣、初則腰酸、四肢無力、精神短少、有時頭暈、經中西醫調治絲毫無效、漸漸腦力衰弱、記憶力減退、後閱益世報載有瑞有氏大醫生黑色補丸頗有特效、購服一打眞乃有效、又服一打病已除根精神百倍體重較前增二十磅特此感謝此上

瑞有氏大醫生　海城李鳳翹路號

瑞有氏大醫生黑色補丸專治男女貧血五勞七傷氣虛咳嗽先天不足後天戕損勞心過度破身太早陽萎不舉絕嗣腰膝酸痛多年白濁或婦人白帶凡出胃虛發生各症服之均有奇效黑色補丸經售西藥者均出售或直接向上海福州路八十二號瑞有氏藥行函購每六瓶五元郵力在內

斷癮迅速戒煙良藥出世
黑海同胞唯一幸福到了
戒煙
全壽丹

此藥性質和平成效卓著鎮靜安眠戒時不吐不瀉眠食如常仍可照常辦事無論男女老少有病無病以及打嗎啡吸海洛英等癮淺者服十天內外癮深者服廿天內外定可戒絕減癮之時百病不犯毫無痛苦永無後患此藥純粹用上等藥材配製內中毫無鴉片嗎啡海洛英等麻醉性藥品假如每次吸煙一錢之癮服藥十元之譜定可戒除外埠函戒煙者將款用郵局或銀行匯到藥交郵局遞送不悞郵票亦可代價外埠函購外加郵費大洋二角全壽丹定價每包八十粒大洋二元

東三省總經理售處　遼寧小西關祠堂分住所對過　大生藥房　中國電話二千五百二十號

花裏生

是用化學製成

閣下之淋病服此花裏生良藥一盒能壽除根永不再犯

定價　小盒現洋二元　大盒現洋四圓五角

花裏生淋病良藥(○)治急性慢性五淋白濁尿管刺痛淋久赤淋萬試萬靈服此藥一盒勝注射淋病淸血藥針三次每盒現大洋二元五角大盒現洋四元五角各處均有代售招募各埠代理請向鐵嶺山公司接洽可也最靈之淋病服一盒一時除根

愛蘭片

▲代理處

婦女一切百病服之藥到病除老婦終身不孕多年白帶久年勞病經來腹痛血崩不止年老無子藥力絕大神速

大連德記全棧　千金寨德泰藥局　遼寧大生藥房
長春中西藥房　安東瑞祥泰　鐵嶺濟民藥房
江省德泰盛　營口中西藥房　哈爾濱中西藥房
開原德祥厚　吉林濟生藥房　四平街裕盛祥
大連華泰藥房　西崗子德記西樓

難產的原故

女子若體虛血虧！生產之時、每遲遲不下以致成爲難產、命在頃刻

女界寶 有補虛益損之功

胎前服之、補力非常雄厚！能使虛弱者元氣恢復臨盆時、自然安穩快速永無難產之恐怖矣、一試即知

◎每瓶一元
◎每打十元

總發行　上海四馬路　五洲大藥房
分發行　遼寧鼓樓南　五洲大藥房
分發行　營口西大街　五洲大藥房
分發行　吉林粮米街　五洲大藥房
分發行　哈爾濱道外　五洲大藥房

成功最妙捷徑

人之一生事業的成功乃人人可期理有必然原非徒恃僥倖與運命而可成功者也緣僥倖者乃偶然的發生不可恃以爲常運命之變遷難測何能操成功之左劵但細心考之成功之捷經不外有三苟吾人能操之以精心恃之以毅力循此三捷進行其成功必矣一要發揮自己之能力不可自甘暴棄如肯努力發揮必見發達始終抱極堅之樂觀自信自己必有無限之發展而得成功之果結二要自立不可稍存依賴自立者最能鍛煉奮發養成勇往若能獨立奮發勇往遭遇其成功之局當不言而喩三要研究衞生俾身體强健方能遇事無畏精神充足乃能運用心思故事業成功最妙之捷經尤莫若身體强健爲最重而且要者也

失敗三大原因

凡世人莫不欲事業之成功而惡失敗然多有屢遭失敗而不能成功者何也考其最大之失敗原因約亦有其三一係限制自己的能力不肯發揮信念不堅輕視自己習久慣生怠惰性成虛延歲月一事無爲此乃其於失敗者也二心存依賴不圖自立奮發之性勢必日漸退而縮小他日失敗之機已伏於此一旦變生即不能自存終遭失敗之結果三體身衰弱者不知講衛生身體衰弱勢必志氣頹靡心雖有意進取而身體被病魔所累亦必不得發揮其能力鬱鬱終日坐觀事業之失敗遇之必徒嘆奈何而已故身體衰弱爲事業失敗之原中之尤爲最重而且大之原因也

驅病魔保健康惟有

精血素最有保人成功之能力

精血素藥片係專取健壯物體內之生命素及胃液原素膵原素以及腦汁原素脊髓內分泌之液質爲主要成分加以珍貴之植物性藥品之要素提取其精華而去其糟粕按生理學與醫學藥物學詳加參考而製成此精血之原素是以於人體內頗有添精補血之力强筋壯骨之妙尤能健脾胃而增飲食理腎而生殖旺盛於人體最爲需要故此藥最能驅除病魔保護健康使人身體健壯則事業之成功可立而待故曰精血素最有保人成功之能力誠不虛也

主治　精血不足　神經衰弱　精神減少　遇身倦怠　腎虧陽萎　房事無能　胃不消化　夢遺滑精　食機不振　面黃枯瘦　夜不能寐　四肢無力　以及婦女　久不受孕　赤白帶下　子宮寒涼

强精補血精血素藥片定價銀洋　大盒一元五角　小盒一元六角

遠東總經理處　南洋新嘉坡　普克德藥行
中國總經理處　上海　普克德藥行
東北總批發處　駐遼小西城門北大淸宮對過　普克德藥行

各省城鎭各大藥房均有代售

官准立案　嚴華戒煙丸

本戒煙丸係純粹貴重藥品配製決無毒質服法簡便毫無痛苦不惧公事保管於兩期內斷癮請速服之將癮戒除淨盡非但本身之福亦國家之幸也

十四天包險斷癮　定價大盒一百廿粒現洋一元　小盒五十粒

總發行所經理處　遼寧小西門北中街路南　嚴華大藥房　華北大藥房

消閒世界

歐洲選美記

(茉莉)

△美態一斑　各國小姐、步入選舉室時、不以年齡之大小而定其先後、但按國爲首之字母、循序入室、例如一國之爲首字、爲A則A國小姐先入、以下BCD等國、則依次序進門、一時玉笑珠香、柳媚欵擺、各評員爲之目不暇給、奧地利亞小姐MissAusTRIA以爲首字母先行入室、然後比利分、保加利亞等繼之、奧地利亞小姐、膚色甚白、碧眼金髮、前額尤爲美麗、令人一望而知爲一聰明伶俐之女兒、德國小姐、雅有稚氣、嬌憨之態、流露於眉梢眼角間、短髮藍睛、有小酒窩二、一若預備對人微笑者然、保加利亞小姐、與士耳其小姐、則又有一種甜蜜之媚態、然其華貴之氣槪、頗類大家閨秀、則又使見之者不敢存非分之想也、其他俄羅斯、羅馬尼亞、比利時、巨哥斯拉夫、波蘭等各小姐、則絕類一交際之花、彷彿於歐場戲院間見之者、丹麥小姐、姿態極美、頗有丈夫氣、法蘭西小姐、身長玉立、與丹麥小姐相似、然無特異之嬌態、匈牙利小姐、不甚活潑、似非類匈牙利人、英國小姐與愛爾蘭小姐、未能得多數之好感、豈其姿態不如人耶、意大利與契哥斯拉夫小姐、其黃金之髮、極爲美麗、竟有疑其爲人造假髮者、然假髮又無如此自然、其膚色之嬌嫩、頗似塑作精美之人體模型、荷蘭小姐天眞爛漫、活潑可愛、在諸小姐中、允推爲最有女性之姿態者、總之、各國小姐、莫不爭麗鬪艷、盡態極妍、有耳綴金環而肘挿鮮花一朶者、亦有手執鮮艶奪目之物爲最者、幾使人目迷五色、不知其屬於何國、而最足注意者、則各小姐、均有一種親愛友誼之態度、使靑年男子見之不知世間有傲慢矣(未完)

我未婚前的醜歷史

(營口大汽耿生)

這種不體面的事情、說出來實在難爲極啦、可是在現代的潮流上想一想、拿這種不要臉的事情、竟像吃大米飯一樣、所以我閒着沒事也要將我未成婚以前的歷史叙一叙、供獻給大家看一看、向來中國舊家庭的惡習慣、很怕自已的兒子到後來娶不上人老婆、當兒子未成年的時候、早早的訂一個門當戶對家的女孩子、預備後來好娶、我也處在舊式家庭裏面、所以沒有法子、就照前所說的一樣、在十三歲的時候、就訂妥了一位東隣李姓的女孩兒、我家合李家乃是老世交、我合他的女孩子、自然也是很有交情的、在這個時候我和小未婚妻兩個人、都在小學校裏讀書、兩校的距離很近、也不過百十來步、每日放學都是前後脚同家、因爲那時候、我的腦袋被家庭裏同化的很、所腐敗所以從訂親以後、我們兩個人一見面的時候、臉上就發生一種不可言喩的羞恥來、到後來被言情小說的感染、又加諸位同學的譏誚、於是乎戀愛的念頭、就將羞恥的印相漸漸的打消了好些、所以屢次想着寫一封信給她、定一個時候、在某處面叙一叙、以前和將來的事情、可是我總是膽小的、又怕事情作的不密、被外人傳出去、豈不作爲永久的笑柄、所以這封信總也未背發出去的、有一天乃是我們學校的紀念日是照例休暇的、可是這個休暇日與別個學校是沒有關係的、我在這天的下午溜達的時候、不知不覺的就走到女校操場傍邊、看見一班學生、正在塲內作體操、鶯聲齊整、有時手舞足蹈、有時兩手在腰眼上一揷、兩條細腿一支上體或屈前或彎後、大有各欲現露曲線美之槪、在隊的前面還有一個隊長、口講指畫、更現得格外的精神、于是把我看隊伍的光線完全收回、竟直放射在這隊長的身上、因爲距離稍遠、看了許久的時候才知道這隊長不是別人、正是我心中所想的那個將來的小老婆、哈々我這回還算不白來、可是我這時候的心裏覺得又美又歡喜、就像架霧登雲的一般、未幾只聽得鈴聲一響、衆女生就解散了(未完)

揮汗錄

冷氏

四

王幼安滕王閣序、落霞與孤鶩齊飛、秋水共長天一色句、出之庾子山馬射賦、落花與芝蓋齊飛、楊柳共春旗一色、人盡知之、然古人皆善盜、豈獨幼安已哉、邱遲答陳伯之、暮春三月、江南草長句、得之李陵答蘇武涼秋九月、塞外草衰、宋景公落花詞將飛更作迴風舞、已落猶成半面妝句、得之李義山和張秀才、落花有感、落時猶自舞、掃後更聞香等類、不勝數之、不可終物、然稍事更易、前後双佳盜亦須才也哉、顧盜人者多、惟王右丞爲善盜已、明月松間照、淸泉石上流、與泉聲咽危石、日色冷靑松、一爲泉石松月、一爲泉石松日、其不同時畫夜耳、然一生動、一勁俏、讀之只咸其妙、不覺其衣、又大漠孤煙直、長河落日圓、與渡頭餘落日、墟里上孤煙、直是一事、然前者確壯豪放、得陽剛之美、後者渾厚婉徐、得溫柔之致、判然兩種境界此之爲難能、閒嘗與同學言、讀文難、讀詩尤難、能於此等處、三致力焉、其亦可以弗畔矣夫

電人覓金記

英國有一奇人曰司東者、以(電氣人)聞名於一時、蓋司東自言、其自身有鉅量之電氣、能察覺埋藏土中之金屬、無威術爽、在倫敦各地、司東已作若干次之公開試驗矣、一時舉國上下、莫不稱奇、而電氣人之名、乃播傳於全世界各國焉、最近南非洲之約翰斯勒思堡城、有某礦業家聘之前來、欲一見其究竟也、爰爲譯述其試驗之情形、以告國人

▲埋金試術　司東名雖爲電氣人、然其驅幹身段乃一如常人、無或稍異、此次來南非洲作公開試驗、當地人民對之十分歡迎、若視爲神奇莫測之魔術家、實則司東君天生奇才、决非故弄玄虛者、試驗之日、當地官商各界、紛紛來集、先一日已用布袋六事、內貯沙土等物、並實金質於其中、暗中分埋於某處地下、電氣人既至、手持一鋼條、緩步遊巡、至一處鋼條忽大震、曰、金在斯矣、即有人掘其地、赫然一埋金之布袋也、如是者六次、布袋盡現、似預知之者、亦云奇矣

▲一次失敗　第二日尙有人要求續行試驗者、乃復有當地地質研究會主其事、該會會長乃先於暗中分置金幣三四枚於某處地下、請電氣人前來尋覓、轉瞬之間、金幣一一發見矣、電氣人方欲告退、會長忽曰、未也、尙有金幣一事未出土也、電氣人乃仔細重覓一次、則術窮矣、金幣竟不可得、會長乃起立自發其藏、即火柴匣一事、匣中赫然呈金幣一枚、電氣人乃笑謂衆曰、火柴匣以木片製就、木能阻電、故以此貯金、余術窮矣、良以電氣人之覓金、原係一種電氣作用、電既被阻、術何由施、亦無怪其失敗也、然而電人之名固遐邇聞之矣、此後各地山脈、欲知有無金屬礦苗、只須此君一到、萬事俱知、又何必待礦學家地學家掘土化驗作煩難之試驗哉、噫、如司東君者、亦世之奇人矣

歷史小說　元胡演義

(善亭雜俎)(說部之二)(四四)

甄玖曰熟則熟矣但不知用法、水仙曰、例如德洪反、先呼洪以耳韻叶之、再呼德登東、德洪反爲東、例有之矣、又如莫昆反、先呼昆、以耳韻叶之、再呼莫蒙門、莫昆反爲門、例有之矣、按例推去、如先呼荒、以耳韻叶之、再呼德登當、先呼夫、以耳韻叶之、再呼德登都、先呼干、以耳韻叶之、再呼德登端、猶不可例其餘乎、甄玖憬然若有所觸發於心、曰試先呼一生音、我以耳韻叶之、能否得知、水仙呼曰黑、不待甄玖呼、而宋雲呼曰、德登敦、甄玖曰是乎、水仙曰是也、甄玖問宋雲曰、爾未熟讀、何以能知、宋雲曰、我口未熟、我耳已熟、耳熟能詳、不勝於口熟乎、試再呼一生音、水仙呼曰河、甄玖隨口應之曰、德登多、是乎、水仙曰得之矣、甄玖曰、小姐眞天才也、年餘悶葫蘆、今開鑿兩扇、再至鴻雁村、談論韻學、必不敢再說問道於盲矣、無怪古人說韻學是由天籟、不在人爲、信不誣也、水仙請甄玖曰、二公皆朝中達官、婢子朝中無人、有意認老丈爲義父、異日有事進京、不愁無東道主人、不知尊意、能否俯從、甄玖自忖、何以女子、皆欲認我爲義父、我夢中收拾群花、果係我之天職乎、天職不可不盡、維有允諾而已、因曰、小姐天才、不嫌老夫鄙陋、認爲義父、固所願也、二位女子、齊扣拜呼義父、女母亦出見

香妃恨

蓬農　(七卅)

第十回　運奇制勝神童涉險　懇恩改約欽使入牢

占標道、此等物事、不過是動物中之最大者、若說他身大力大、不易制伏則可、若說他有些道術、須依天當鑿他、或天神除伏他、凡人不能殺除、那是世人迷信之談、不値識者一笑、試觀我今日之舉、你們也可從此把迷信除掉了、說罷、忙吩咐家人用刀鋸開剖此蟒、家人聞命仍退縮不前、占標見此情形已知其意、因說道、你們不敢下手開剖、想仍係視此爲神物、眞是迷信已深、不可破除、我適才不是已經說過嗎、這不過是個絕大動物耳、已經死去、你們還怕他作甚麼呢、衆家人聞言、方才一齊動手、將蟒皮剝去、占標又親自監視、將這蟒的兩目完全取出、用錦袱好好包起、然後吩咐衆人、將蟒皮蟒肉擡回家去、這一來、可就驚動的人多了、附近的村屯、前來圍觀者、絡繹不絕、占標見了、遂分付家人、將蟒肉割碎、分給衆親鄰等、那時我在家中、聽衆人紛紛傳說此事、因親到族孫占標家中、將此蟒目討來、幸喜這占標十分豁達、聞知我討此寶、欲進獻俄皇、因說道、此種希世之珍、我雖一時僥幸、得到手中、早知我等平民、不宜私藏此寶、祖翁既然有路進獻俄皇、那是我求之不得的、說罷、遂欣然將此寶交出、我當時接了此寶、心中很覺過意不去、因商議他、給以千金酬謝、他是決意不肯受、因說道、祖翁若果過意不去、待後進於俄皇時、若有若何恩典、再分些給我罷、我聽那占標孩子說的很慷慨、才把此寶帶來同大家商議進獻之策、德龜聽了馬德這番言語、因極口稱贊道、貴族中出此英勇之士、正在童年、將來前途造就、未可限量也、據我看來此子不特爲貴族家門之光、實我同族全體之幸也、當時在塲各議員、亦莫不交口稱贊、衆人正自議論着、忽有家人來報、俄皇所派欽使、已離此不遠、快々來到了、衆人聞言、忘一齊站起身來指揮衆僕人、收拾議塲、安排椅棹、不一時、都已齊備連忙各整衣冠、一同迎接出去、迎出村外、遂齊々排成行列、恭候欽使駕臨、等了片刻、早見那邊大路上、塵頭起處、一簇有七八匹高頭大馬、馬上騎着幾位碧眼虬髯的俄人、衣冠齊楚、金線輝煌、得意揚揚、風馳電掣的到來、德龜見了、忙迎着馬首、躬身施禮、俄官見了、早知是地方的代表、不敢怠慢、忙離鞍翻身下馬、走至占標面前、握手爲禮、其餘衆人、也挨次一一握手禮畢、忙讓俄官前行、衆人在後面跟隨、到在禮拜寺、讓進了議塲、分賓主落坐、德龜親手捧上茶去、因向首坐的俄官開言道、大人遠道來臨、鞍馬勞頓不易、鄙人等不知台駕貴臨未能遠接、祈勿見罪爲幸、未知大人尊姓大名、祈示知爲禱、自見那首坐的俄官說道、鄙人初次來到貴處、諸多齒莽、諸公不見罪責、爲幸多矣、又蒙諸公夾道歡迎、不勝欣喜之至、今日與諸公初會、均未一一領教尊姓大名、鄙人名日斯迭樂夫、現充陸軍部次長之職、日前有鄙國鎮守此地的塔總督、回至京城言說此地駐扎的各軍隊、均爲地方人民殺却、俄皇聽聞之下、以此地回民、行同叛逆、欲將塔總督按律治罪、後經塔督奏稱、以前戰事、均係變起倉卒、防不勝防、並奏稱此次回民反亂、並非甘心叛逆、乃欲爲地方爭自治、罪雖當誅、情有可原、現在該處人民、已組成議會具有議案、因遂將議案、呈明俄皇、俄皇因塔總督、係國家舊臣、素有大功、又見議案上建議條件、尙無若何背謬之處、這才格外施恩開釋塔總督之罪、能將此地變殺兵隊之極大罪名、立行赦免、因將議案原訂條件、修改了幾條、遂差鄙人前來宣旨恩

夏令疾病如何防治

注意暑季衛生之要祕以及療治泄瀉之良方

在夏令欲享康强首當注意血液之濃潔因暑能薄血減少抗抵機能故熱病泄瀉痢疾等症此時爲甚不特此也苟血衰且將腦疲胃弱頭痛神昏百病蠭起而全體亦遂陷於不可支持之狀況矣

韋廉士紅色補丸補血淸血之功久已名聞寰海爲亘古無敵之專方宜暑宜寒宜老宜少服之者不僅過此長夏喜樂康强即素患夏令疾病者亦可藉其生血驅邪之効而告瘳焉

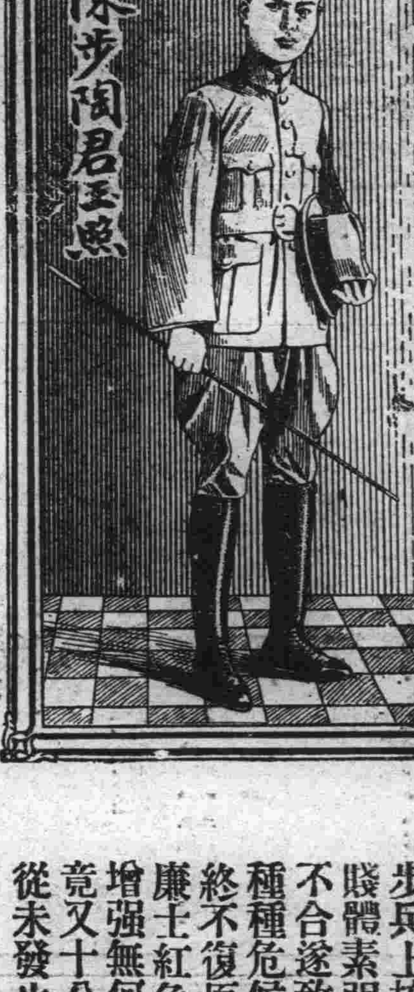

北平玻璃街百二十五號陸軍步兵上校陳步陶君來書云『賤體素强祗以行軍過勞氣候不合遂致力衰食減泄瀉咳嗽種種危候相繼發生雖服各藥終不復原後由張醫官荐服韋廉士紅色補丸血氣頓旺腦力增强無何身體復原精神充足竟又十分康壯矣自是以還鄙從未發生任何疾病足見該丸功力之偉大也』

閱者諸君苟亦淸躬不適如陳君步陶或因血虧腦弱而發生種種虛羸愼勿遲延請即試服韋廉士紅色補丸立待而愈可也

價目每瓶一元七角六瓶九元郵費不取　遠東總發行上海江西路六十號韋廉士醫生藥局

各埠藥房均有出售

韋廉士大醫生紅色補丸

扇子來　鞋子去

大概的小孩子都是要這樣的如果令郎或令愛因天氣暖了不喜歡穿鞋子那麼必須預備如意膏一匣以防割破刺傷火燒湯燙蛟吮蟲螫即療治疔瘰疥癬鬎鬁以及疽足泡腫毒等症如意膏亦極神效

『福建武夷星村街廣信祥號主人來書云「小女每逢夏天足部輒患瘡毒無藥不搽未能見功後用如意膏半匣竟得全愈瘡毒斷絕餘膏分與他人試用亦稱甚効」云』

遠東總發行上海江西路六十號韋廉士醫生藥局各埠西藥房均有出售或直向本局函購郵票收用

東北唯一　光明美術照相館

西洋技師　電光攝照　凡游瀋者　須趁機會　留一紀念　包管滿意

全國唯一照相通信機關　東北新聞影片社

供給東北新聞照片　承攝各種電影片

瀋陽商埠十一緯路三經路口一百四十號

齒科　早川醫院

院長　早川高志

大連市西通九十三番地　電話三九七一番

大連山縣通磨町　南方大旅社

房間淸潔　招待週到　貴客光顧　竭誠歡迎

長電話三二二六一

生乳奇藥

缺乳救星　自生乳

凡母乳缺乏一經採服自生乳必定乳液豐足源源如湧母健兒康其樂無雙

奉天財政廳斜對面　歐美藥房謹啓

每瓶現洋一元外埠函購加郵費四角

鐵嶺義和藥房　長春興亞藥房　吉林五洲藥房　安東東益增　公主嶺三合公記　大連西崗康德成　開原城裡同順　遼陽義和堂　哈爾濱老福春堂　營口營口藥房

腎虧精冷　嗣續無望　速服　賴嘉博士

黃金丸

即能腎強精足　本固體健　毓麟可必矣

大總　上海華發藥行

總經理　營口裕泰和藥行　遼寧新新藥房　哈爾濱寰球葯房

(滿洲各大葯房均有售)

山西　大德通滙兌莊廣告

本號創設有年向在各通商大埠設莊專辦各種滙兌並活期定期抵押存放各欵費利克己手續敏捷久爲各界所推許恐未週知特再聲告如蒙賜顧無任歡迎

通滙地點　(河北)北平　天津　石家莊　保府　祁州　(湖北)漢口　武昌　(江蘇)上海　蘇州　(山東)濟南　周村　青島　(東三省)遼寧　長春　大連　江省　安東　(特區)綏遠　包頭　張家口　(山西)太原　鄗縣　太谷　平遙　交城　清源　文水　徐溝　忻州　宗艾

哈爾濱分號正陽三道街

自動電話三二七〇　長途電話四十九號

大連

聖德小學校西南山上 發見被殺屍體

為仇歟抑為財歟尚未判明 推察情形似死後送至此地

市內聖德街小學校西方之公園中，於十八日午前八時五十分許，發現被殺之華人屍體一具，後經行路者發見，當時報告於沙河口警察署，由該署臨場檢驗之結果，死者年約三十餘歲，身着青布褲一件，並纏束約一寸寬之皮帶一條，姓名各雖無從訊問，然似係勞働界者，至於被殺之原因為仇歟，抑為財歟，尚未判明，刻下所管之沙河口警察署正在捉捕犯人中云

金票五角 春風一度

翌日剛入室 即昏倒於地

大連市大龍街八十七番地半梅門業曲文軒處暗娼婦彩霞者年十九歲，接八月十七日下午十時許，有一年約二十七八歲左右之客人，以金票五角，得與彩霞春風一度，越時即去，比及十八日上午十時，該人又到彩霞處，入門未幾，即昏倒於室中，乃急報告附近派出所，擡到博愛醫院治療之中，病狀甚重但無生命危險，因不能言語不知其為誰何，據醫師所觀察，或屬朝鮮人云云

和聚福錢莊 得極佳宣傳

一段存欵內幕

錢業方面消息，錢商中不良分子，恒對於存錢戶，時有種種不當手段，如存欵主死亡，承續不知者，存欵主逃亡，等該商等即可沒收為已有，即大銀行方面，亦頗有之，茲有西崗和聚福錢莊，為匿存欵主的欵，幾乎惹起官司來，幸其後有好事為仲連出為之說合，始行了事，和聚福錢莊，得了若干餘利而罷，原劉家屯住有前張宗昌部下旅長孫漢臣者，其妻孫秀霞於本年五月間，存大洋三百元於該和聚福錢莊，其後孫漢臣赴山東膠東地方活動，其妻秀霞亦同往，七月初孫漢在膠東為紅槍會匪所慘殺事件於大連　為和　聚福錢莊執事所知，竟到劉家屯孫漢臣臣處向孫之妻女聲明，孫漢臣在大連時曾用該錢莊大洋九十元，宜返還之，孫之妻女不知其事，乃以既未經手，又未有所聞，不能償還，答之，其後和聚福執事又一再到孫處，向孫妻女討取，最近孫之妻秀霞由山東返來，聞知此事，秀霞甚為憤怒，乃使其友人趙壽山者前到和聚福錢莊交涉，該號執事石麻子(門牌黃忠進)仍以不知對，其後趙壽山向和聚福櫃上査賬，又値司賬先生，不知例裏，公然與之査一査之下，竟發見確有孫秀霞存大洋三百元之事，至此該號執事，始閉口無言，孰意又生出其他枝節，一再圖賴，但有眼可憑，加之双方親友出而為之調停，該執事僅認賠其存欵，但太寬屈了，以大洋三百元了事，原來孫漢臣之存大洋三百元者，因孫欠王得財者大洋三百元，孫於赴山東前，特持欵前往償還，適王得財赴開原，未得來於王手，乃存於該和聚福錢莊，在此交涉中，前記王得財由開原歸來，到孫處索取，孫秀霞乃以首記和聚福號碼與之，由中人調說結局和聚福與王得財一存欵摺子，內書小洋三百元，零用(即零取之意)王得財本目不識丁者，將來取欵時，尚得鬧出交涉亦未可知，依右計事實，和聚福錢莊，如此欺賴存欵者，實與商業信用有莫大關係，因此該錢莊之信用，在西崗子方面，博得極佳的宣傳云

注重夏季衛生 取締飲食物品

撒布傳單使留意傳染病 大內小崗署長關心民命

小崗子警察署長大內佐藏氏自入夏以來，對於管內之衛生特加注意，不時訓示管內各派出所警官，於人民直接有關係之飲食物品，倘與衛生上有害等飲食物，即加以充分之取締而重衛生，是以如不良飯舖，有害的氷及冷飲料水等，其水質之不純或用有染料，而害及飲用者之身體等，尤為不當，該署乃極力取締，又恐取締之不周，撒布此等注意衛生，及留心夏季傳染病的傳單，効果當然要顯著，依該署七月分衛生係由各警官派出所所調査之成績，誌之於左△北崗子橋派出所無△本署直轄二百戶△東關街派出所四十二戶△永樂街派出所三十二戶，北崗子派出所無△榮町派出所六十七戶，大黑町派出所二十一戶，紅葉町派出所二十四戶，常盤町派出所六十三戶，日新街派出所九戶，西崗街派出所百二十八戶右記表中之有害者，計本署直轄十二戶，永樂街派出所二戶，西崗街派出所九戶，對此二十餘戶，均加以嚴重取締，此外之六百餘戶，亦均嚴加注意，免有妨害衛生，而害及民衆也

奧町小火警

幸未殃成大事

十七日午后四點五十分，奧町三十二番地印刷職工趙光

設空中燈臺 計畫夜間飛行

遞信省擬出豫算四十七萬 大連東京間一日即可飛到

日本航空郵便一日僅有二百封，而遞信者航空局，對於航空輸送之振興策，欲謀首先之後展，經協議之結果，計畫完備夜間航空之設備東京大阪間之施設，豫算為七(十)萬圓於空中設置回轉燈之燈臺，東京大阪間一日二往復，改為三往復乃至四往復，大連東京間一日一回，朝自大連出發夜間可到東京非常便利云

受傷之工人

經過頗極良好 機械製作所事

大連機械製作所之瓦斯缸暴發，當有負輕重傷者數人，其後當局者調查損害較輕，擬即利用此機另行改築，受重傷者之三名，經過均極良好

打碎窗玻璃 入室中行窃

比至發覺時 賊人已逃了

市內劉家屯福星街三百五十一番地居住之毛發興家，於十六日午後十時，至次日午前四時間，家人正在安寢中被賊人將窗上之玻璃打開，侵入室內，盜去細布大掛兩件，價金三元，細布褲子一件，價金一圓五角，此外尚有現小洋四元四角九分，盜得後仍由原道逃走，比至發覺，為時已晚，後報告沙河口警察署，仰為捉捕犯人云

中華水上運動會 報名業已截止

成年少年共三百三十一人 女子參加者十二人

第八次中華水上運動會，報名業於十六日截止，計此次參加運動者成年組百九十六人，少年組百三十五名，女子組十二人，共計三百四十三人，查此次報名參加者，多係優秀分子，彼等自黑石礁浴場開場以來，即逐日前往練習，對於競泳，均有相當程度，開會日期，轉瞬即到，深望諸運動員，今後努力猛進，屆期入賽，造成驚人之成績也

向井龍造氏 屍體已撈獲

大連市滿蒙殖產會社專務，香川縣木田郡庵治村出身之向井龍造氏五十七歲，投海自殺，屍體已經撈出，立即埋葬，氏盡瘁於育英事業，經氏之提拔援助，在大學畢業者二十餘名，死因為財界不振云

兩軍官來滿

新任第三十旅團長，陸軍中將今井清氏，乘香港丸來連又自第五師團長榮轉為獨立守備隊司令官之森連中將，與家族同伴，乘於十七日入港之香港丸來任，於船中談謂，與前任寺內中將為同期生，大學時亦係同級，同時卒業，入同一軍隊，當日俄戰爭時，同任第一軍近衛，其後分開余任大隊長時，曾駐天津及奉天，對中國人之風俗習慣，多少理解云

秋季賽馬會

自二十三日起

大連競馬俱樂部主開之秋季競馬大會，自八月二十三日二十四日，二十五日，及二十九日，三十日，三十一日之六日間，在星個浦競馬場開催競馬會，此回以關東廳改良所產之新馬出場競走，極有興趣云

浪速町之燒跡 修十層大樓

浪速町中心地帶商業地區之燒跡，一千坪，所有者為岸田代議士，餘者為他人所有經岸田氏之發起，決定建築近代式之十層大樓，諒於本年中着手修築基礎工程，上層建築待於來年解氷後，方能修築，目下各項事務，由岸田氏整理準備中，對於建築十層大樓之設計內容，名稱為大連共同事務所，地下室為倉庫，及從事員更衣室，煖房室機械室等，一層五層全作商舖，六層八層作為旅館，九層之一部作共同事務所，一部作豫備室，及休憩室，十層作展覽者，並機械室，各層之昇降，豫備五層電梯

你不止打我罵我還要訛我 眞是沒有心肝的人了

雅樵控告王桂題各執一詞 双方均無憑據或私自和解

楚雅樵控告王桂題事，王桂題則聲明雅樵贖身費均由伊所出，雅樵則謂並未用王一分文，警察署方面，以双方均無憑據，王桂題則以有錢莊打的支票為證，雅樵則以所有押賬，均係由他客人償還，王未出分文，且欠由若干客賬，均由個人代為償還有此種種，雖由王桂題與雅樵見面，王說化了贖身錢，雅樵大為憤怒，說「你不止打我罵我，還要訛我，眞是沒有心肝的人了」說畢痛哭不已，依其神氣或未受王之金錢歟，故此問題，日內尚不能判斷，但據局外人觀之，鴉樵說未受王之分文，也不能盡屬實在，王桂題說開支票為雅樵贖身事，則更是謊偽之言了，或者王化了三百二百的秘心錢也未可知，至於三十四號的窰主，又說不在大連，該號司賬到衙門，則說賬上現無王交錢字樣，又未直接由王交於櫃上，交於掌櫃的事，我等則不得而知矣，綜合上記情形，王楚二人之問題，將來或由魯仲連出為之說合，了事亦未可知宏濟善堂方面一面代雅樵向錦州去信，一面王桂題派姜信之者到善堂和雅樵交涉，或兩交涉良好，不用官斷私自和解，亦未可料云云

葉醫士之結婚

夫人亦為醫家

市內普愛醫院副院長葉英生氏年少老成，醫術精深，其未婚妻蔡女士，為神戶著名華僑巨商怡利洋行主人蔡炳煌氏之女公子，亦係研究醫學，曾在東京女子醫專畢業，兩人志同道合，洵為一對圓滿夫妻，已訂於本月十八日在故鄉舉行婚禮，葉氏已先期離連南下，預定佳期之內稍有耽擱，惟普愛醫院以辦理完善，就醫者日衆，甚盼葉君早來，業由院長陳英氏電促，諒此一對夫婦醫學家不日將同滋大連也，一說蔡女士本年冬方畢業，畢業後始來連，夫婦同服務於普愛云

國府委任張敬堯氏 為膠東招撫使

已於十七日乘輪南下赴青 劉珍年亦須隸屬張氏部下

膠思再起，終未達到目的之前湖南省督軍張敬堯氏，近二年來往山東省膠東方面活動甚力，因未獲何方的吸引，終未成事，近者國府方面對張敬堯氏之通緝事，已由國務會議取消該項通緝令，聞張氏已受國府某部方面之委任張敬堯氏為山東省膠東招撫使，故張氏除於八月十五日派部下數人前往青島從事招募舊部有所組織外張氏亦急於八月十七日乘出港之綏九南下赴青急遽的進行招撫各事至於其部屬在連者亦當繼續赴青島，張氏家眷尚在大連市黃金町百六十番地居住云云

更據某所消息，張敬堯氏此次赴青島，從速組織膠東招撫使署，除趕急招撫其舊部外，對於膠東之劉珍年亦當派員前往，遊說期劉珍年聲明絕對服從中央，隸於張敬堯氏部下，而可早日解決膠東然後再進一步，恢復山東是為張氏赴青一行之唯一目的至於成功與否則不得而知事關魯省大局，故中外對張氏之此行甚為注目云

失業中國人

送回六十三名 由日本北海道

大連埠頭於十六日午後六點入港之大成丸(二千八百噸)載有失業之中國人六十三名於十七日又轉乘向漢口方面行之船隻，送回原籍云

宮培永突遭不白

關於沙河口電汽作業所夫役孫福盛，於十五日午前乘自轉車行至永安街派出所之東方，突有人將孫福盛踢倒又毆等情，已誌前報，而有宮培永者於當日竟被沙河口警察署傳去詳細調査，嗣後據孫之供稱當時昏迷不省，被誰推倒亦無相當之把握，致警署無法處置，於次日將宮釋放，但究竟犯人是誰，而宮培永如何涉及，據宮之供謂，余於當日午前十時頃，就食於福星街聚盛園比至食畢之歸途中，見孫乘馬車通過該道路，頭破血出，慘不忍睹，余以良心發現，欲就其附近探聽受傷之原因，詎料孫之精神錯亂，竟疑余為加害之犯人云云，該署據訊後，剋着手訓查中云，宮培永現任大連製氷所事務員品端行正在此次受屈，未免可惜云

大槻氏來訪本報

大連婦人病院長，大槻滿次郎氏，於十八日特到本報，行新任之拜訪禮云

森永牛奶

母乳不足時可用森永牛奶

其助長發育殊堪驚人

大連 新昌號紬緞莊每日廉價廣告

春光就殘夏日方長本號應時運到維新紗羅綢綢男女單夾衣料花樣改革新奇並四季應需物品無不俱備素抱賤賣主義定價格外克己惠我主顧無任歡迎

大連市平和街三十番地 電話 零售部三八四七 批發部長四九〇四番

大連市西通六十四番地 王仁眼科醫院 電話六七五二號

地址 在常盤橋西廣場 電車道中間路北便是

賤賣建築材料廣告

敬啓者敝號等合資十七處所有瓦瓏鐵板門窗木料玻璃等建築材料俱全因敝號等新遷於劉家屯北秋月町開始廉價出賣無論批發零購價格非常低廉如蒙惠顧倍極歡迎特此奉告

大連市秋月町 借用電話九九四二

義慶和 天增成 聚發成 恒順泰 同順興 金城木廠 忠興東 震祥永 德盛福 同啓

感謝名醫

啓者賤內染疾甚重經多位名醫診治迄無效驗後延請西崗福海棧內寓徐鳳陽先生診治藥到病除現賤內康健恢復原狀矣徐君誠醫界之名手患病者之福音也敝人感激之餘無以為報謹登報端藉申感謝並為患病者介紹焉

福順長主人 龐聘三謹啓

辦理關於民事刑事商事法律等一切事業

辯護士 元東京地方裁判所檢事局檢事 從六位 玉置榮吉

事務所大連市西公園町一四九番 電話三〇九三番

通譯兼事務員 張發 張景山

大連 朝陽鎮 奉天 聚蚨棧 聚蚨棧 聚蚨棧

改良旅社信用昭着諸所便利應酬週到各埠均有妥實代理

代理大連火災海上水火家財房產險

主人 段洛九 經理 湯壽山 長電話五六九八番

櫻花老牌 啤酒汽水

敝號經理櫻花啤酒及汽水業已多年銷數日見增加誠以櫻花啤酒及汽水品質醇良適合衛生為飲者所稱道現當夏季暑氣逼人飲此汽水啤酒足能消煩解渴神清氣爽藉此作為餽禮尤可使良朋歡迎近來又運到大批現貨以備各界需要恐未週知特此廣告即祈倍加惠顧是荷

大連市東鄉町七五番 長電話五七六六 五二四一 益泰祥謹啓

度量衡測量器製造修理販賣

此次新修工場已告落成製造能力既大故一價値廉減在滿洲可稱首屈一指並承辦各國度量衡器之測碼

大連惠比須町五十八番地 水上洋行 電話六九四一番

班翰靑緊要聲明

敝人自受騙以來財物損失達七千元之鉅誠因心實性拙家貧難防所致今累債權親友愧眞無地而對方仍作敲骨吸髓之舉雖因蛇蝎之毒亦緣勢力可仰以俟事有結局當作詳明之露佈敝人事雖失敗但問心經愧到覺安適再被錢欵皆自無手以素用之印記為憑如有冒辦概不負責特此聲明

德泰公特別廉價廣告

當此春暖之時正是士媛換棉更袷之際本號隨潮流之所尚應時勢之需求新由中外各大名廠採來奇花綢緞綿葛異色毛織等物定價特別低廉望祈各界諸君駕臨光顧是幸

大連浪速町七九番 電話長七三九九番

支店德泰公棧 電話三八二二番

協茂盛紬緞莊廣告

啓者敝號在大連開設已念餘年之久荷蒙賜顧無任感佩茲際陽春乍應各時之新貨現已運到凡男女所用衣料及日中必需之品無不求新革故應有盡有深望各界倍舊惠顧不勝歡迎之至特此佈告

大連浪速町五十番地 電話前櫃四六三二 四九八八 後櫃五四五三

先施白梅霜

白如霜雪香勝蘭梅滋養顏容益增嬌艷誠冬令修飾之佳品

先施化粧品分行啓

旅客注意

大連 裕長棧 電話六三五二

長春 裕長棧 電話六九四

哈爾濱 裕長棧 哈電話二一六

青島 裕長棧 電話二六〇一

本棧寬濶潔淨招待殷勤代理車船客票轉運貨物報關完稅客商光顧無任歡迎本站主人謹啓

Z式洋油爐竈

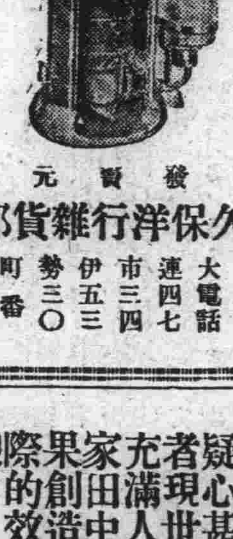

本店今買受小林式爐灶之特權用更為Z式乃藉改名之初為優待購者自本日起以迄八月末日止凡購灶一個者附贈石油壹罐此啓

家庭之經濟有關於爐灶 爐灶消費經濟合理化者係限於Z式爐灶

發賣元 久保洋行雜貨部

大連市伊勢町 電話四七三四 五三三〇番

金庫 電氣 器具 [illegible] 量衡

▲對於火災盜難防禦負保險責任▼

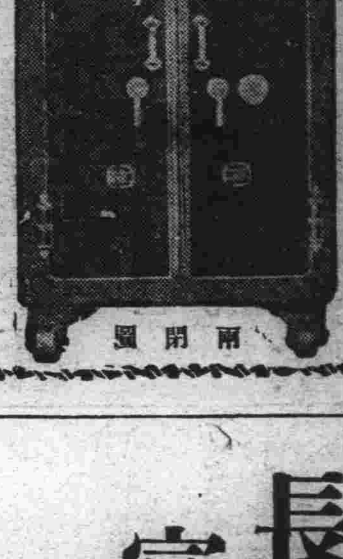

兩開圖

大連市浪速町一丁目支店同二丁目 特約店 山形洋行啓 電話三〇一五 八六八八番

長髮生毛 富美納音

殺菌興奮營養 三作用兼備

〇田中醫學博士之成功

〇富美納音之創見與其

〇可驚之實際的發毛力

毛髮不足不具乃絕大之不幸潛於內則煩悶憂鬱顯於外則身體羞恥遂成為人生悲劇之種乃常要之事自昔至今中外各國雖有極多之生毛藥但皆有名無實故世人對於生毛藥力頗抱疑心甚有積金如山而不能生出毛髮者現世醫學界之進步駸駸無已絕能充滿人類本能之要求日本皮膚科大家田中醫學博士經多苦心研究之結果創造新生毛藥富美納音其確適實際的效果頗為一般毛髮不足者所歡迎

元來毛髮長於地上之花草有毛根有此毛根方始長毛故患禿頭病、瘡疤禿、其他禿病者、雖有毛根、而不生長、或滿頭薄毛、目日脫落此皆期於目不能見、不令人注意之微菌寄生於毛根、及莖部故自然本能之毛髮、雖長而出、為其所阻無打此等障碍物之力量否則因身體關係毛根缺乏營養素田中博士發明之富美納音有下列之各種作用

◎殺菌作用 能殺盡毛根部之有害微菌化皮膚為康健

◎興奮作用 與皮下毛根部以適當之刺戟與興奮的促進生毛機能

◎營養作用

能使毛筋由毛根毛母部組長的使之吸收榮養素加富美納音之作用於毛根部可以殺出侵蝕髮之微菌毛髮即能漸漸減由發毛機能軟弱及欲出而不得出之部分如毛根受適刺戟則如夢睡之機能着着開始發動補助營養使毛髮潤星散稀禿之毛髮可轉瞬變為濃黑根強不脫不落漆亮光明之美髮本劑功效如此故可一掃世人對於生毛劑之疑慮其偉大勁力久為各報及雜記所稱讚為新生威權藥上列各人經實地試驗以後皆變為黑髮艷艷之美人

●禿頭病●少禿●瘡禿●枕禿●鴨尾禿●眉毛稀薄●生時不好●薄毛●脫毛●產前產後●脫毛男女不生毛之處或薄毛所有毛髮不足不美之男女老幼

贈寄說明書

各處藥店經售萬一貨斷之時請惠欵本店按欵以後即以小包郵寄外附說明書 如欲索富美納音詳細說明書者請寄函本店當即

富美納音藥價 五角、九角、一元六角、三元 五元五角、(郵費一角二分)

必先指名富美納音而後購買

總發行所 東京市芝區田村町十八 東京藥院 電話芝一八七四番 振替東京三一八三二番

大阪市赤十字病院前 東京藥院 電話南一二四六番 振替大阪五〇八八番

經濟

本年一月至六月 州內鹽業情況
較去年同期增產十八萬斤

據大連民政署之調查、本年一月至六月中之鹽業狀況如左、

一、概況　本期中關東州內之鹽業、因晴天之日數多、成績極爲良好、鹽田面積雖未異動、製出鹽數與去年同期比較之、增收十八萬斤

二、鹽田開設狀況　本期中之開設鹽田無有

三、鹽之出產狀況　管內鹽田之面積並變動、仍如從前之十四萬一千三百八十坪、至於製產額本期中約達九十萬六千斤

四、再製及加工鹽之狀況　管內再製鹽者、本期內日本人僅一名、中國人四名計五名、其製造額爲百十四萬四千二百斤、原料鹽爲多數、由皮子窩移入者、製產額與去年同期比較之增加四十三萬四千七百六十斤、加工鹽＝本製鹽業者多以食用裝入罐內、在州內各方販賣之、查本期中之大瓶者爲五千七百三個、金額一千九百八十八圓、中瓶者七百七十四個、金二百九十三圓、小瓶一萬六百九十四個、金額一千五十五圓

五、製產鹽之交易及移輸出狀況　管內之製鹽數、全部消費於州內、移出者幾皆無有、茲再將州內之製鹽面積並出鹽數、以中日人別之如左

△鹽田面積（單位坪）

日本人	一二九、〇〇〇
中國人	一二、三八三
合計	一四一、三八三

△製鹽量（單位百斤）

	原鹽	再製鹽
日本人	七、五六〇	二、九七六
中國人	一、五〇〇	八、四六四
合計	九、〇六〇	一一、四四〇

大連黑嘴子帆船 出入貨物狀態
因銀價暴落較前大減少

大連入船埠頭由帆船輸出入之貨物狀態、本年中仍然不振、如本年四月至六月之累計、輸出額爲二萬四千二百八十二噸、與去年同期比較之、減少二萬二千九百六十七噸、實減至半額以上、此皆銀價暴落之禍也、就中最多者爲高粱之九千五百十八噸、石炭之五千九百九十一噸、麥粉之四千六百五十三噸、石油之四千五十七噸、金物類之一千六噸、石炭因滿鐵炭比中國炭使用上、其換算較爲有利、麥粉如美粉日本粉比上海粉較高、是以需要者減少、呈必然之趨勢、而帶邊餅之輸出、爲二千三百六十七噸、大豆爲六百八十噸、洋炭爲百十七噸、其他大小亦皆有相當之減退、輸入爲二萬一千六百十九噸、平均各品均見減退、又小豆及吉豆包米木材石材油草類總計減少五十三噸云

農廳令調查 出入口貨物 造表呈報考核

農礦廳長劉鶴齡氏對於農林墾礦工商實業、力謀振興、種種籌劃、不一而足、茲以當此金貴銀賤、所有出入口貨物情形、有考查之必要、特於十二日令行安東營口等商會、將各該埠所存之洋貨國貨綢緞布疋糧食皮張藥材煙紙共有若干、以及中外輪船所運載出口入口貨物之種類與數目若干、均逐一調查明確、造表呈報、以憑考核云（捷）

徵求恢復 商況意見書

遼寧農礦長劉鴻齡氏、以本年商工各業之退化、雖因金融上之關係有以致之、然其眞實之原因、恐尚有別關、特向各商工會徵求恢復前此商業之狀況意見書、用備採擇云（捷）

哈雜貨商開會 議決不減價

時屆秋令、哈埠華洋雜貨商業興常蕭條、以本年金價暴漲、營業蕭條、擬乘斯機籍歡迎主顧爲名、大減其價、市內各大商號得此聲息、昨十四日在道裏總商會召集各大商店執事人十八名、討論減價事宜、茲聞僉以値茲金貴銀賤之際、營業已大受損失、若再減價則虧累益甚、決議一致不減價云

本年可豐收 北滿大豆小麥

據某特產商觀察傳來消息、本年北滿一帶氣候與雨量均宜稱適、大豆禾苗極爲茂盛、近已開花結角、正在充實子粒之際、今後無雨亦無憂慮、又本年小麥已經成熟、雖近日降雨並無若何之妨害、且一部分割收者、其品質甚爲優良、故本年兩項特產、定可豐收云

標金賣付多 行市益下落

上海電、銀塊强調、朝來恒興少空標金、大連側多賣現匯、自一二六兩七五、空至

商情（十八日）

本埠特產

▲大豆

限	開行	最高	最低	敞行
八月末	七五三〇	七五五〇	七四三〇	七四三〇
九月末	七六〇〇	七六〇〇	七五四〇	七五六〇
十月末	七六七〇	七六七〇	七四三〇	七四三〇
十一月末	七三〇〇	七三〇〇	七二六〇	七二六〇
十二月末	七三七〇	七三七〇	七二七〇	七三〇〇

▲豆油

十二月末	七三七〇	七三〇〇	七二七〇	七三〇〇
所成數	三百四十六車			
十一月限	二二五〇	二二五五	二二五五	二二五五
十二月限	二二五〇	二二五〇	二二四五	二二四五
所成數	三千五百箱			

▲高粱

八月末	四四〇〇	四四七〇	四四〇〇	四四三〇
九月末	四五〇〇	四六〇〇	四五〇〇	四六〇〇
十月末	四五〇〇	四五八〇	四五〇〇	四五八〇
十一月末	四四〇〇	四五二〇	四四〇〇	四五〇〇
十二月末	四四〇〇	四四三〇	四四〇〇	四四〇〇
所成數	百九十八車			

包米　未妥

▲現貨前場

混保大豆　帶皮　七五一〇　七四三〇

不帶皮

所成數　三十車

普通大豆　未妥

豆餅　一二四六〇　一二四六〇

所成數　千片

高粱　四四〇〇　四四五〇

所成數　六車

包米　四八〇〇　四八〇〇

所成數　一車

本埠錢鈔

	開行	最高	最低	敞行
近期	五九〇〇	五九五五	五八六五	五九五〇
遠期				

所成數　近期　四百五十九萬圓

	鈔對金	鈔對洋	金對洋
九時	五九四〇	一一七四〇	一九七六五
十時	五九五〇	一一七五〇	一九七五〇
十一時	六〇三〇	一一七五五	一九五三五
十二時	五九〇〇	一一七四五	一九九〇五
一時半	六二一〇	一一七〇〇	一九二五

所成數　銀對金　十一萬二千五百圓　銀對洋　六千圓

八月　開行六一一〇　最高六一五〇

廿八日　最低六一一〇　敞行六一一〇

電報匯兌

倫敦銀塊　一六片四分一

同後場　一六片四分一

紐約銀塊　三五仙八分三

孟買銀塊　四〇留比十六分一

美日滙兌　四九弗六分七

中滬美兌　三八弗八分十二

▲上海外滙

賣	日	一二五兩七五〇
買		一二五兩七五〇
賣	英	一先令七片九三三五
買		一先令七片九三三五
賣	美	三九弗一八七五
買		三九弗一八七五
日匯		一三〇兩
英匯		一志六片三八
美匯		三八七五弗

▲上海標金

開行	五六四兩八錢
最高	五六五兩三錢
最低	五五四兩三錢
收盤	五五四兩五錢

▲神戶滙兌

美　四九弗八分三

英　二志〇片十六分五

▲印棉

奧姆拉	一五八留布
布羅其	一八七留布
奧姆拉	一八五留布

▲大阪期米

開盤	現	三〇、五九
	中	三九、二三
	期	二六、一五
收盤	現	三〇、四一
	中	二九、一六
	期	二六、〇一

▲東京期米

開盤	現	三一、八
	中	三九、五
	期	二六、二
收盤	現	三一、九
	中	二九、八
	期	二六、五三

▲仁川期米

開盤	現	―
	中	二六、一
	期	二三、〇五
收盤	現	―
	中	―
	期	―

商品市場（正午）

▲大阪棉花

	開盤	收盤
定期	三七、	四五
定期	三九、	三〇
定期	三七、	四五
期貨	三五、	三五

▲大阪三品

	開盤	收盤
八月	一三五九〇	一三五一〇
九月	一三五一〇	一三四二〇
十月	一三四四〇	一三三七〇
十一月	一三六〇	一三四〇
十二月	一三三六〇	一三三一〇
一月	一三三一〇	一三二四〇
二月	一三二四〇	一三二一〇

▲美棉

現貨	一一仙六〇
十月	一一仙九七
十二月	一一仙七九
一月	一一仙九〇
三月	一一仙八八
五月	一一仙九八
七月	一二仙一四

▲神戶豆餅

	前場開盤	前二場
八月	三一、六〇	
九月	三一、三〇	
十月	三一、〇〇	
十一月		
十二月		

▲橫濱生絲

	前一節
限	七二四〇
八月	七一五〇
九月	七一〇〇
十月	七一〇〇
十一月	七〇五〇
十二月	七〇九〇

▲大阪棉絲

	前場開行	後場收盤
八月	一三五九〇	一三五一〇
九月	一三五一〇	一三五二〇
十月	一三四四〇	一三四三〇
十一月	一三六〇	一三四〇
十二月	一三三六〇	一三三一〇
一月	一三三二〇	一三四〇
二月	一三二四〇	一三二一〇

▲印度麻袋

綠扛袋　三五留比十六分十二

藍扛袋　三二留比四分一

滙兌行市　一三七留布四分一

股票市場

▲安東股票

現期　八〇〇　八〇〇

取期

▲大連股票

五品期　一〇〇〇　一〇〇〇

豆新期　一〇〇〇

錢鈔

▲大連短期

五品期

豆新期　一〇、〇〇

錢鈔

北地市況

特產

地	品		八月	九月	十月
開原	(大豆)		一、六九五	一、六八〇	一、六九五
開原	(高粱)				
哈爾濱	(大豆)		一、九三五	一、九〇〇	
哈爾濱	(小麥)		四、五五〇	四、五七〇	
長春	(大豆)		一、〇八〇	一、〇九五	
長春	(高粱)				
公主嶺	(大豆)		一、二四〇		
公主嶺	(高粱)		一、三五〇		
四平街	(大豆)		一、三五五	一、三五五	
四平街	(高粱)				

錢鈔

地		現貨	定期
奉天(奉票)		一〇七三〇	一〇七三〇
開原(大洋)		一七五四〇	一七五三〇
奉天(大洋)		一七七〇	一七五八〇
安東(鎮鈔)		九、七七	八、三五
公主嶺(鈔票)		六二、一〇	七五、二〇

特產市場

十八日朝之市場、因銀價漲至六十餘圓、是以開行大豆行情迭見提高、後又見賣側續出、故又落至七分、高粱因現貨不多、乘之四洮沿線豐收水害、由三分漲至壹角二分、期貨豆餅成交未妥、而現貨出產者又爲減少、故行情呈好調、當日市內各油坊之製餅數二千片、開碾油房一家云

鈔錢市場

海外材料之倫敦銀塊十六片十四分之一、期亦同、紐約三十五仙四分之三、孟買四十七個布十六分之一、上海電匯七十二兩五〇、匯中七十五兩三五、大洋九十五圓九角、上海標金五百七十四兩八、當市之鈔票漲至六十圓云

股票市場

本朝宣傳絹系慘落之結果、本市場新東株低落開盤八十九圓四、則將不敢出買故場面人氣不振、然他方面又不敢出賣結果行市無有多大變動、後小低一角結局收盤十九圓五、品株未免、高八分之一、然新豆株十圓正、鈔株十四圓七、行情平穩

定期交易

株	中限	先限
五品株	六、八	
新豆株	一〇、	一〇、〇二
錢鈔株	一五、	
新東株	九〇、	

現貨交易

株	名	高價	低價	收盤
新豆株		一〇、〇	一〇、〇	一〇、〇
錢鈔株		一四、七	一四、七	一四、七
新東株		八九、	八九、四	八九、九

商品市場

延期交易

麻袋(昂貴)印度市場仙開盤一錢五、低一角結局收盤、綠扛、及藍扛、未變動、新豆株十圓正錢鈔株七〇三、輪株一一、

地、鈔票暴騰故本市場華商方面有買無之積、極但日下現貨不振、所以前場不過安五萬條云、藍扛角、大阪三品開行各行市現貨二八、一八月貨二八、一九十月二八、二十二月二八五　十月限二八、〇　五〇

定期交易

綿系布(平穩)米棉低九角、大阪三品各月限暴低參圓七、八、但銀塊高十六分之一、木地鈔票暴騰所以高至六百圓以上、故此現貨行市之前途有點樂觀場面穩、二三期貨一二五軍人

美棉低九角、大阪三品開行各月限低三圓七八、收行未差、本市場雖低參圓多然鈔票騰有高價、故極有華商方面之新定買附前場受數

十一月限　一二一、　九〇、　一〇
十二月限　一二一、　〇〇、　一八〇
一月限　一二二、　四〇、　四〇
　　　　　　　　　　〇、　五〇

世界大戲院

閏六月廿五日起連演五天

明星公司最新出品

手屈一指武俠佳片

女偵探

鄭超凡　胡蝶　王吉亭　主演

下期預告

富人的生活

上海大戲院

八月十九號起映五天

長城公司出品

神怪變化巨片

眞假孫行者

西遊記之一

（主演洪警鈴）

名片預告

朱洪武（不日放映）

續集王氏四俠

關東運動會中之健兒

江湖廿四俠

四五集關東大俠

史惟記時計眼鏡行樓上附設美術畫書夜照相館八月份之新定價

地址　大連浪速町二丁目四十三

電話　照相部電話二一八三六　鐘表部電話三三二二一

技術　上海照相崗門技師加工佈置所撮之影均以精確美術爲規範非普通者所可及

種類　普通人像　美術人像　放大　縮小　書畫　商品　建築　風景　各種色　結婚紀念　添　電術撮影　冲晒

價目　各種照相及冲晒價目非常複類不及備載請以電話詢問可也倘有團體或多數照相時請駕敝處接洽價目特別公道

爲愛玩照相諸君而設立冲晒一部其事雖然簡單其實非富有經驗不可所用藥品及印像紙等均屬上等質地結果精良可以保證如蒙相委迅速應命

美育賓

美國出品　美育賓聖藥　風行歐美　有口皆碑　自運華以來　深受各界諸君之歡迎　又經內務部化驗　農商部註册　並在東省各官廳立案　及各大醫生證明　認爲强精　健腦　補腎扶陽　唯一之新藥也　確有返老還童之效　恢復青春之力　凡服過者　皆知靈驗異常　功效無比　而市售之普通補品　不及此者遠矣　謂余不信即請一試　方知言之不謬也

（主治）房事過度　腎經斷傷　遺精滑精　情慾減退　陽萎不擧　思慮過勞　陽力不足　手淫房事早洩　陽痿縮小　龜道不振　老年精衰　子嗣艱難　四肢無力　腰痛腿酸　形容枯瘦　夜不安眠　頭暈眼花　精神困倦　飲食減少　記憶不健　精關不固　精神衰弱等症　凡因腎虧腦衰所發各症　無論新久　一經服用　立見奇功　轉弱爲强　百發百中　如無病常服　永保無腎虧陽萎之虞　且體質健壯　精神充足　而房事之快美必然得其滿意　故東西洋各大醫生　每治腎虧陽萎病爲必囑其服美育賓聖藥　此藥性質和平　效力宏富　不妻不燥　四時皆宜　老少可服　毫無流弊　可稱全球無二第一廣嗣延年良藥也　凡腎虛陽萎之人　早服一日美育賓則早得一日痊愈矣　功效偉大非敢自誇　患者一試便知　非魚目混珠雜人之品者可比也　定價每瓶大洋一元八角　半打九元　各埠大藥房均有出售

上海寧波路信昌藥行總經理

大連代理店　街徑華泰藥房　華西藥房　西崗德記西棧　電話八八七八八

奇事

◎一產兩兒　◎一男一女

◎後嗣問題　◎由此無憂

◎喜出意外　◎家庭美滿

山東省榮城縣、鳳頭村、孫萬聲者、現充大連市大和旅館館員之職、現年三十四歲、兄弟二人、兄名萬清同居度日、兄弟友愛、妯娌和睦、誠然極美滿之家庭、但兄弟二人、皆娶妻十餘年、均無子嗣、美中不足、恒相對歎、博用中西醫藥、到處祈禱神靈、終無一效、不得已携眷大連、意圖長期醫治、遍就中西名醫、診治年餘、徒耗若大之光陰、犧牲許多之金錢仍無效果、兄弟二人、只爲命應無嗣、相對消極、儼然自負無望者又年餘矣、客冬經友人忠告、服用大連西崗德記全棧大藥房發明之婦女靈藥「女界福」萬聲之妻先服「女界福」半打、遂即受孕、兄萬清見「女界福」確實有效、急令其妻服之、果然又孕、今春萬聲之妻一產兩兒一男一女、擧家相慶、喜出望外、兄萬清相繼亦生一子、惜養育不良、未逾月而殤、常言科學能造人、人力能勝天、功斯言也「女界福」適足以當之、孫氏兄弟、生此一男一女、愛之如獲趙璧、家庭間減去絕大之隱憂、得增無限之美滿者、皆女界福之所賜也、爰附肖像（萬聲親抱兩兒最近之攝影右左男）同登報端以誌感者、至於女界福主治婦女經期不準、子宮虛寒、赤白帶下、癥瘕積聚、腰腹痠疼、久不受孕、素慣小產、一切子宮血海、氣虧血虧、虛弱諸病、服之無不神效矣、患者盍速試之

加料女界福圖樣

加料女界福每瓶定價大洋三圓

外埠函購郵費不收

詳細主治說明書函索即寄

批發章程函索即寄

各地大藥房皆出售

女界福總發行處大連平和街四八德記全棧大藥房

長電話二一八五番　二二八四六番

振替大連四四七六番